

1. **Januarus, Eismond,** Kältemonath, hat 31 Tage.

Wochent.	Monath.	Allgemeiner Kalender für Katholiken und Protestanten.	Griechisch-russischer December 1829.	Jüdischer IV. Sabeth 5590.	Türkisch-arab. VII. Redsches 1245.	Lauf des 3. Gr.
----------	---------	---	--	----------------------------------	--	-------------------------

Fr.	1	A Neujahr	Neujahr	20 Ignaz M.	6	627 Sum.	16
Sa.	2	B Makarius	Abel, Seth.	21 Juliana M.	7 14 Sabb.	7	32

1) Kath. und Prot. Nachdem Herodes gestorben war. Matth. 2, 19 — 23.

So.	3	C Genobesa	Ennoch	22 34 Anastasia	8	8	28
Mo.	4	Titus B.	Titus B.	23 10 Mart.	9	9	11
Di.	5	Telesph. P.	Simeon	24 heil. Vater	10 Fasten. Be.	10	24
Mi.	6	heil. 3 Kön.	Ersch. Christ.	25 Geb. J. Christi	11 lag. Jerus.	11	8
Do.	7	Raimund	Raimund	26 Mutter Gottes	12	12	21
Fr.	8	Severin	Erhard	27 Stepf. M.	13	15	5
Sa.	9	Marcellin	Marcellin	28 20,000 Mart.	14 15 Sabb.	14 28 Sum. glücl.	19

2) Kath. und Prot. Da der Herr Jesus 12 Jahre alt war. Luc. 2, 42 — 52.

So.	10	E 1 Epiph. P. E.	1 Ep. P. Einf.	29 3 Unsch. Kind.	15	15 1 Tage.	5
Mo.	11	Hyginus P.	Mathilde	30 Anysia M.	16	16 Siegestag	17
Di.	12	Ernestus	Reinhold	31 Melania	17	17	1
Mi.	13	Hilarius B.	Hilarius	1 A Neujahr 1830	18	18	15
Do.	14	Felix in Vincis	Felix	2 B Sylbester	19	19	0
Fr.	15	Maurus Abt	Maurus	3 C Malachias	20	20 29 Sum.	14
Sa.	16	Marcell. P.	Marcus	4 D 70 Apostel	21 16 Sabb.	21	28

3) Kath. und Prot. Von der Hochzeit zu Cana in Galiläa. Joh. 2, 1 — 11.

So.	17	E 2 Ep. M. Jes	2 Ep. Int. Einf.	5 F Theopemptus	22	22	12
Mo.	18	Prisca Jungf.	Prisca	6 Ersch. Christi	23	23	26
Di.	19	Canutus	Cara	7 Joh. Täufer	24	24	9
Mi.	20	Fab. u. Seb.	Fab. u. Seb.	8 Georg Hof.	25	25	22
Do.	21	Agnes	Agnes	9 Palpeuktes	26	26	5
Fr.	22	Vincent M.	Vincent.	10 Greg. Ruff.	27	27 30 Sum.	17
Sa.	23	Berm. Mar.	Emerentie	11 Theodosius	28 17 Sabb.	28 Muh Erb.	29

4) Kath. und Prot. Von des Hauptmanns Knecht. Matth. 8, 1 — 13.

So.	24	E 3 Ep. Tim.	3 Ep. Timoth.	12 Tatiana	29	29	11
Mo.	25	Pauli Befehr.	Pauli Bek.	13 Hermylus	1 Sabeth	30	23
Di.	26	Polycarp	Polycarp	14 Zachäus	2	1 Saban	5
Mi.	27	Joh. Chrys.	Chrysostom.	15 Paul Eheb.	3	2	17
Do.	28	Carol. Mag.	Carl d. Große	16 Petri Kettenf.	4	3	29
Fr.	29	Franz v. Sal.	Valerius	17 Anton	5	4 31 Sum.	11
Sa.	30	Martina	Idelgunde	18 Alth. Canut.	6 18 Sabb.	5	24

5) Kath. und Prot. Vom Ungewitter auf dem Meere. Matth. 8, 23 — 27.

So.	31	E 4 Ep. Petr.	4 Ep. Birgth.	19 Makarius	7	6	10
-----	----	----------------------	----------------------	--------------------	---	---	----

*) Den 17. ist das Nahmen-Jesu-Fest.

1. Lebensregeln in Geistl. Instruk. ungar.
2. Leinwand 2. Stück Instruk.
3. Mischling Arten Wien Stollau Ungar. gepöb. Janos
4. A. Dorn Wien Ungar. gepöb. Janos
5. Regel Wien Ungar. gepöb. Janos

Witz, Witz: Lebensregeln

1. Witz 20 Stück im Geistl. Instruk. Wien Regel
2. Witz 20 Stück im Geistl. Instruk. Wien Regel
3. Witz 20 Stück im Geistl. Instruk. Wien Regel
4. Witz 20 Stück im Geistl. Instruk. Wien Regel
5. Witz 20 Stück im Geistl. Instruk. Wien Regel
6. Witz 20 Stück im Geistl. Instruk. Wien Regel
7. Witz 20 Stück im Geistl. Instruk. Wien Regel
8. Witz 20 Stück im Geistl. Instruk. Wien Regel
9. Witz 20 Stück im Geistl. Instruk. Wien Regel
10. Witz 20 Stück im Geistl. Instruk. Wien Regel
11. Witz 20 Stück im Geistl. Instruk. Wien Regel
12. Witz 20 Stück im Geistl. Instruk. Wien Regel
13. Witz 20 Stück im Geistl. Instruk. Wien Regel
14. Witz 20 Stück im Geistl. Instruk. Wien Regel
15. Witz 20 Stück im Geistl. Instruk. Wien Regel
16. Witz 20 Stück im Geistl. Instruk. Wien Regel
17. Witz 20 Stück im Geistl. Instruk. Wien Regel
18. Witz 20 Stück im Geistl. Instruk. Wien Regel
19. Witz 20 Stück im Geistl. Instruk. Wien Regel
20. Witz 20 Stück im Geistl. Instruk. Wien Regel

Wien 20 Stück im Geistl. Instruk. Wien Regel

Witz 20 Stück im Geistl. Instruk. Wien Regel

1.	200 fl.	829 ⁿ	à 2 f.	400. -	
2.	100. M.	888	à 5	500. -	
3.	200. fl.	827.	à 6 f.	1200. -	ausgef.
4.	100. f.	827	à 7 f.	700. -	aus
5.	50 fl.	à 822	9	450.	
	<u>650. fl.</u>			<u>3250.</u>	

Wäner Ausverkauf

820 ⁿ	Opf. N. 23.	52.	} 801.	} 822.
	26.	34		
	6 f. Lang	22.	28	} 115.
	3 f. Lang	44.	66	
		37.	80	} 128.
	Opf.	29.	28	
	6 f. Lang	30.	27	} 128.
	Opf.	21.	25	

28.	-	30.	} 115.
24.	-	24.	
35.	-	30.	} 128.
Opf.	-	13.	
58.	-	11	

825.	A. 1.	62.	} 168.
	19.	54.	
	21.	50.	

819. 39. ei. ausgef.

827 ⁿ -	Opf.	62.	} 290. Lang à 17 f.
	Opf.	60.	
	11.	60.	} 290. Lang à 11 f.
	17.	55.	
	24.	52.	} 273.

50.	200.	829 ⁿ
50.	100.	1. Opf.
50.	150.	828
100.	300.	827 z.
120.	270.	827 f.
50.	100.	822.
20.	20.	819 ⁿ
<u>440.</u>		
	1140.	
	440.	
	<u>700.</u>	

827 ⁿ -	2.	50.	} 273.
	8.	49.	
	10.	60.	
	12.	55.	
	16.	52.	

Januar. Der Tag nimmt zu von 8 St. 12 Min. bis 9 St. 18 Min.

Beobachtungen und Erscheinungen an dem Monde und der Sonne.	N. M.	Sonnen-		Mondes-		Mittl. Zeit im wahr. Mittag. u. M. S.
		Aufg. u. M.	Untg. u. M.	Aufg. u. M.	Untg. u. M.	
Erstes Viertel Samstag d. 2. um 3 Uhr 39 Min. Morg.	1	7 54	4 6			Morg. 12 3 49
Vollmond Samst. d. 9. um 4 Uhr 38 Min. Morg.	2	7 53	4 7			1 14 — 4 17
Letztes Viertel Sonnt. d. 17. um 5 Uhr 8 Min. Morg.	3	7 53	4 7			2 25 — 4 45
Neumond Sonnt. d. 24. um 6 Uhr 0 Min. Ab.	4	7 52	4 8			3 37 — 5 12
Erstes Viertel Sonnt. d. 31. um 11 Uhr 52 Min. Morg.	5	7 52	4 8			4 44 — 5 40
	6	7 51	4 9			5 47 — 6 6
	7	7 50	4 10			6 43 — 6 32
	8	7 49	4 11			7 32 — 6 59
	9	7 48	4 12			8 13 — 7 23
	10	7 47	4 13			— 7 48
Erdnähe des ☾ den 2.	11	7 46	4 14			— 8 12
Erdferne des ☾ den 15.	12	7 45	4 15			— 8 35
Erdferne des ☾ den 27.	13	7 44	4 16			— 8 56
	14	7 43	4 17			— 9 20
Der Mond geht durch den Aqua- tor nach Norden am 1., nach Sü- den am 15. und wieder nach Nor- den den 28. Größte nördliche Ab- weichung des ☾ am 8., größte süd- liche am 22.	15	7 42	4 18			— 9 42
	16	7 41	4 19			— 10 3
	17	7 40	4 20			— 10 24
	18	7 39	4 21			— 10 43
	19	7 38	4 22			— 11 2
	20	7 37	4 23			— 11 20
	21	7 36	4 24			— 11 37
Die Sonne rückt aus dem Stein- bock in das Zeichen des Wasserman- nes, Mittwoch den 20. Jan. um 11 Uhr 46 Minuten Morgens.	22	7 35	4 25			— 11 54
	23	7 34	4 26			— 12 9
	24	7 33	4 27			— 12 25
	25	7 31	4 29			— 12 39
	26	7 30	4 30			— 12 52
Am 1. Jänner ist die Sonne in der Erdnähe.	27	7 28	4 32			— 13 5
Die Venus hat am 13. ihren größ- ten Glanz als Abendstern. Merkur hat den 7. seine größte heliocentrische übliche Breite.	28	7 27	4 33			— 13 17
	29	7 25	4 35			— 13 28
	30	7 23	4 37			— 13 38
	31	7 21	4 39			— 13 47

Keines Stammbuch der Heiligen
oder Erinnerungstafel an die Mär-
tyrerspatrone und Kirchenfeste.

6. Jänner. Das heil. Dreykdnigs-Fest. Die Kirche feyert die dreyfache Erscheinung des Herrn: 1. durch den Stern den drey Weisen; 2. bey der Taufe Christi im Jordan; 3. durch Verwandlung des Wassers in Wein, bey der Hochzeit in Cana. — Ein Tag der Anbethung und des Vertrauens.

16. Jänner. Marcellus, ein Römer, bestieg im Jahre Christi 308 den päpstlichen Stuhl. Wegen seines Eifers wurde er von Maxentius nach Sicilien ins Exil geschickt, und litt unter eben diesem Kaiser einen langsamen Martertod im Jahre Christi 310.

19. Jänner. Canutus, König von Dänemark, nahm sich um die Ausbreitung der christlichen Religion kräftig an, errichtete milde Stiftungen, und zeichnete sich durch seinen Gerechtigkeits-Eifer aus. Allein die wilde Herrschsucht seines Bruders machte, daß der fromme König den Martertod starb, im Jahre Christi 1086.

(Diese Andeutungen aus dem Leben der Heiligen werden seit 1822 durch alle Tage d. Jahrs fortgesetzt.)

Witterungs-Angaben.

Januar. In die erste Hälfte des Januars fallen im Durchschnitt, wo nicht überall, doch in Gebirgsgegenden, die kältesten Tage des Jahrs. Am 14. Jänner haben wir gerade die Mitte des Winters. Etwas später hinaus bringen oft Winde aus Norden und Nordost strenge Kälte und Schnee, und Südwinde haufen nicht selten auf Bergen und Ebenen. Die Witterung ist in der Regel sehr gesund.

Freitag. Den 22. „Vincenzen Sonnenschein füllet die Fäß mit Wein.“

Knauers Wetterpropheteiung. „Dieses Jahr ist im Allgemeinen mehr trocken und kalt, als warm, selten gar sehr fruchtbar. — Der Jänner ist anfänglich gelind mit Sonnenschein bis 6., dann kalt und unlustig mit Schnee, am 12. stark windig und sehr kalt, bey 15. windig, bis 18. sehr kalt mit vielem Schnee; vom 19. bis 21. warm und mittelmäßig schön, doch mit starken Winden vermischt, den 23. bis 25. kalt ohne Winde, 26. u. 27. kalt mit Schnee, dann bis zu Ende kalt ohne W. n.“

II. **Februarius, Februarmonat**, Hornung, hat 28 Tage.

Wochent.	Monatstet.	Allgemeiner Kalender für Katholiken und Protestanten.	Griechisch-russischer Januar.	Jüdischer V. Schebat 5590.	Türkisch-arab. VIII. Schaban 1245.	Lauf des ☾ 3. Gr.		
Mo.	1	Ign. v. A. B.	Brigitta	20 Euthymius	8	7		1
Di.	2	Mar. Lichtm.	Mar. Reintg.	21 Eriodionius	9	8		15
Mi.	3	Blasius B.	Blasius	22 Timotheus	10	9		28
Do.	4	Beronica	Beronica	23 Clemens	11	10		12
Fr.	5	Azatha M.	Azatha	24 Xenia	12	11		25
Sa.	6	Dorothea M.	Dorothea	25 Gregor Th.	13	12		7

6) Kath. und Prot. Von den Arbeitern im Weinberge. Matth. 20, 1 — 16.

Mo.	7	Sept. Rom.	Sept. Richard	26 Sept. Xen.	14	13		20
Di.	8	Joh. v. M.	Salomon	27 Joh. Ebrns.	15	14		2
Mi.	9	Apollonia M.	Apollonie	28 Ephem. Syr.	16	15		14
Do.	10	Scholastica	Gabriel	29 Ignatius	17	16		26
Fr.	11	Desiderius	Euphrosine	30 Bas. Gre. Jo.	18	17		8
Sa.	12	Eulalia	Eulalia	31 Cyriac. u. Joh.	19	18		20
	13	Katharina R.	Castor	1 Februar. Trif.	20	19		2

7) Kath. und Prot. Vom Samen, Unkraut und vielerley Erdreich. Luc. 8, 4 — 15.

Mo.	14	Sept. Valentin	Sept. Valent.	2 Sept. W. Reintg.	21	20		13
Di.	15	Faustinus	Faustinus	3 Sim. u. Anna	22	21		26
Mi.	16	Juliana	Juliana	4 Isidor Abt	23	22		8
Do.	17	Constantia	Constantia	5 Agatha	24	23		21
Fr.	18	Flavian	Concordia	6 Bucolus B.	25	24		4
Sa.	19	Gabinus	Gabinus	7 Parthenius	26	25		17
	20	Cleutber. P.	Eucharis	8 Theodor	27	26		1

8) Kath. und Prot. Vom Binden am Wege bey Jericho. Luc. 18, 31 — 43.

Mo.	21	Sept. Eleonor.	Sept. Eleon.	9 Sept. Serap.	28	27		15
Di.	22	Petr. Stuhlf.	Petr. Stuhlf.	10 Charalampus	29	28		0
Mi.	23	Isid. Eberh.	Serenus	11 Tryoph.	30	29		15
Do.	24	Ascher m. Rath.	Nathias	12 Melet. Alex.	1	1		0
Fr.	25	Walburga	Alexander	13 Martinian	2	2		15
Sa.	26	Restor	Gotthilf	14 Rupertus	3	3		0
	27	Leander	Victorin	15 Onesimus	4	4		14

9) Kath. und Prot. Von der Versuchung Christi. Matth. 4, 1 — 11.

Mo.	28	Sept. Zabor. Rom.	Sept. Zabor. Rom.	16 Sept. Pamphil.	5	5		28
-----	----	--------------------------	--------------------------	--------------------------	---	---	--	----

*) Der Sonntag Quinquagesima heißt sonst Fastnachts-Sonntag oder Erst Mähl. Er ist der 50ste Tag vor Ostern, und hat dason, so wie der Sonntag Seragesima, den Nahmen erhalten. Der Sonntag Invo-cabit wird auch Quadragesima oder der erste Sonntag in der Fasten genannt.

1. Mindling.

a,	8 Gänse auf die Gasse	8000.
b,	2 " " "	5000.
c,	6 Bräutigams auf die Gasse	6000.
d,	27 Wirtshaus bei Gasse	19500.
e,	Städtische Offenerauspflanzung	8000.

2. H. Berkaud.

a,	800 Jay Waldungen à 100f à 15af.	80000.
b,	1200 Jay Gasse à 20f 10f "	18000.
c,	Gasse zu Waldungen "	6000.

3. Brun.

a,	Waldung	3000.
b,	die Luft 220 Jay	20000.
c,	Gasse gepflanzte	7000.

4. Tagelst. 20 Jay Alpen. à 400f H^o " 8000.

159500.

Erfinder. Aufwand Mindling 6000.
 10000.
 20000.
 8000.

34000.

3. Gesüß

1. Gesüß	70.	Mindling	7000.
2. Mindling	70.	Gesüß	110.
3. Baych	14.	200f 10f 5f 10f	2250.
4. Berka	17.		

180.

1. Mindling	20.	85.
2. Berka	80.	17.
3. Brun	10.	60.
	100.	15.
		110.
		115.

Mitt.	21
Baych	21
Brun.	4
Wald.	3
Berka	11
	21

Wanderbuch zu Lang vom 3. August.

1.	829.	Apfelberg	N. 14.	DB fr.	à 5f	390.
2.	J.	J.	N. 22.	28.	à 10f	188.
3.	Jh	Apfelberg	N. 30.	27.	à 10f.	222.
		2x. C. M.	Wallerstein.			
4.	827.	Apfelb.	N. 11.	Do.	à 10f	980.
5.	J.	Apfelb.	N. 3.	Do.	à 10f.	1054.
		2x. C. M.	Wallerstein.			
<u>Wasser.</u>			N. 21.	35.	à 10f n	210.
D.	829.	Apfelb.				
						<u>2944.</u>
						210.
						<u>2734</u>

Wasser zu Wellerstein.

100 fr.	828.	à 10f.	1.	829 ^m	50	fr. à 10f	200.
150 J.	827	à 10f.	2.	828 ^m	50.	à 10f	750.
50 J.	822	à 10f.	3.	827 ^m	50.	à 10f	800.
			4.	827 ^m	150.	à 20f	3000.
			5.	822 ^m	50.	à 25.	750.
						<u>350 fr.</u>	<u>5600.</u>

Wasser bleiben.

1.	829 ^m	70 fr.	50.	à 10f	200.	} <u>Wasser.</u>
2.	828 ^m	100.	50.	à 10f	200.	
3.	827 ^m	Do.	50.	8f.	400.	
4.	827 ^m	120.	20.	10.	200.	
5.	822 ^m	50.	120.			
D.	822 ^m	71				
						<u>410 fr.</u>

Beobachtungen und Erscheinungen an dem Monde und der Sonne.	W. M.	Sonnen-		Mondes-		Mitt. den im wahr. Mittag u. M. S.
		Aufg. u. M.	Untg. u. M.	Aufg. u. M.	Untg. u. M.	
• Vollmond Sonnt. d. 7. um 3 Uhr 48 Min. Ab.						
• Letztes Viertel Dienst. d. 16. um 1 Uhr 33 Min. Morg.	1	7 20	4 41			2 35 12 13 56
• Neumond Dienst. d. 23. um 5 Uhr 41 Min. Morg.	2	7 18	4 43			3 39 — 14 3
	3	7 16	4 45			4 36 — 14 10
	4	7 15	4 46			5 27 — 14 16
	5	7 14	4 47			6 11 — 14 21
	6	7 12	4 49			6 49 — 14 25
Erdferne des C den 13.	7	7 11	4 50	5 U 4		7 21 — 14 29
Erdnähe des C den 26.	8	7 9	4 51	6 8		— 14 32
	9	7 8	4 53	7 10		— 14 33
	10	7 6	4 55	8 11		— 14 34
	11	7 4	4 57	9 12		— 14 35
Der Mond geht durch den Aquator nach Süden am 11., nach Norden am 25. Gröste nördliche Abweichung am 4., gröste südliche am 13.	12	7 2	4 59	10 13		— 14 34
	13	7 0	5 0	11 13		— 14 33
	14	6 59	5 2	Morg.		— 14 31
	15	6 57	5 4	1 12		— 14 28
	16	6 56	5 6	2 11		— 14 25
	17	6 54	5 7	3 9		— 14 21
	18	6 52	5 9	4 3		— 14 16
Die Sonne rückt aus dem Wasserhahn in das Zeichen der Fische Freyt. den 19. Febr. Morgens 2 U. 27 Min. Die Tage sind im Wachsen.	19	6 50	5 11	4 53		— 14 11
	20	6 48	5 13	5 38		— 14 5
	21	6 46	5 15	6 11		— 13 58
	22	6 45	5 16	6 55		— 13 50
	23	6 43	5 18	7 29		— 13 42
	24	6 42	5 19	8 2		— 13 34
Den 23. Februar ist eine nur in Asien sichtbare Sonne in seiner Höhe.	25	6 40	5 21	8 44		— 13 24
	26	6 38	5 23	10 3		— 13 15
	27	6 37	5 24	11 17		— 13 4
	28	6 35	5 26	Morg.		— 12 53

seines Stammvater der Heiligen, oder Erinnerungstafel an die Namenspatrone und Kirchenfeste.

12. Februar. Eulalia, eine Jungfrau von Barcellona in Spanien, war eine der größten Heldinnen des Christenthums, die während der Christenverfolgung unter dem Kaiser Diocletian gelitten haben. Standhaft widerstand sie sich dem Befehle, den Göttern zu opfern, und standhaft beharrte sie auf der Anbethung des Einigen wahren Gottes, der sie der Gnade eines heil. Martirtodes würdigte.

15. Februar Walfrid, wegen seiner Frömmigkeit und seines hohen Adels gleich berühmt, entschloß sich mit seiner gottseligen Gemahlinn, aus höherm Geistestriebe in heiliger Enthaltfamkeit zu leben, und stiftete das Kloster Paskazelle in Toscana, in welchem er als ein wahrer Jugendheld sich mehr und mehr abtödtete und heilig vorbereitet starb, um das Jahr 765.

25. Februar. Tharasius aus einer edlen Familie von Constantinopel, verwaltete die ersten Staatsämter unter dem Kaiser Constantin und der Kaiserin Irene mit eben so großer Treue und Entschlossenheit, mit welcher er nachher als Patriarch von Constantinopel die ihm anvertraute Heerde Jesu Christi auf dem Wege des Heiles führte. Er starb in Ruhe der Heiligkeit im Jahre 806.

Witterungs-Angaben.

Februar. Auch in diesem Monate gibt es noch oft viel Schnee und Kälte, besonders im Gebirge, und die alten Deutschen setzten um Maria Lichtmess die Mitte ihres Winters. Noch jetzt hört man das Sprichwort: Auf Maria Lichtmess haben wir den Winter gewiß. Vom 24. sagt man: Mattheis bricht Eis; findet er keins, so macht er eins. Warmen Tagen ist in diesem Monate auf keine Art zu trauen.

Loostag. Wenn es am Lichtmessstage schön hell ist, so bleibt der Dachs im Loch, denn er spürt, daß noch Winterkälte vorhanden ist. Wenn aber das Wetter ungesümm, mit Regen und Schärre vermischt ist, so bricht er hervor und fürchtet keinen Winter mehr.

Knauers Wetterprophetie. Der Februar fängt trüb an, wird am 5. schön, darauf unlustig, d. e. fällt große Kälte ein, die bis 12. anhält, dann wird es warm mit Regen, der großes Wasser verursacht; gegen Ende des Monats ist es rauch, windig und unlustig mit Schnee.

Wochent.	Monath	Allgemeiner Kalender für Katholiken und Protestanten.	Griechisch-russischer Februar.	Jüdischer VI. Adar 5590.	Türkisch-arab. IX. Ramazan 1245.	Lauf des ☉ 3. Gr.		
No.	1	Albinus B. ☩	Albinus	17 Theodor	6	6		12
Di.	2	Simplicius P.	Simplicius	18 Orthodorus	7	7		25
Mi.	3	Quat. Kunig. †	Kuntgunde	19 Ascher m. Archip.	8	8		9
Do.	4	Adrianus	Adrianus	20 Leo v. Catan.	9	9		21
Fr.	5	Eusebius M. †	Friderich	21 Timotheus	10	10		4
Sa.	6	Fridolin †	Fridolin	22 Mart. v. Eug.	11	11		10
					11	11		10

10) Kath. Von der Verkürzung Christi. Matth. 17, 1 - 9. Prot. Vom chananäischen Weibe. Matth. 15.

So.	7	☩ 2 Rem. Thom.	Rem. Felicius	23 ☩ 4 Polykarp	12	12		29
No.	8	Joh. v. Gott	Philemon	24 Haupt Joh.	13 Fasten	13	glückliche Tage	11
Di.	9	Francisca ☉	40 Martyrer	25 Tarasius	14 Al. Purim	14		23
Mi.	10	40 Martyrer †	Caius	26 Porphyrius	15 Purim oder	15	5	
Do.	11	Heraklius	Rosina	27 Prokopius	16 Samsaf.	16	16	
Fr.	12	Greg. d. Gr. †	Gregorius	28 Basilus	17	17		28
Sa.	13	Rosina †	Ernest	1 März Eudokia	18 24 Sabb.	18		10

11) Kath. und Prot. Jesus treibt einen Teufel aus, welcher stumm war. Luc. 11, 14 - 28.

So.	14	☩ 3 Deuli Mathilde	Deuli Zacharias	2 ☩ 5 Theod. B.	19	19	Niederlage v. Wien.	22
No.	15	Longin. M.	Christoph	3 Eutropius	20	20		4
Di.	16	Heribert	Christian	4 Gerasimus	21	21		16
Mi.	17	Mittf. Gertr. ☩ †	Gertrud	5 Konon M.	22	22		29
Do.	18	Eduard	Anselm	6 42 Mart. i. Am.	23	23		12
Fr.	19	Joseph Naz. †	Joseph	7 Basil. Epher.	24	24		25
Sa.	20	Joachim †	Hubert	8 Theophylakt	25 25 Sabb.	25		9

12) Kath. und Prot. Jesus speiset 5000 Mann am galiläischen Meere. Joh. 6, 1 - 15.

So.	21	☩ 4 Lätare Bened.	Lätare Benedic.	9 ☩ 6 40 M. v. Seb.	26	26		23
No.	22	Octavianus	Casimir	10 Kodrat. M.	27	27		8
Di.	23	Victorian	Eberhard	11 Sophronius	28	28		23
Mi.	24	Gabriel †	Gabriel	12 Theophanes	29	29		8
Do.	25	Mar. Verk.	Mar. Verk.	13 Nilephorus	1 Nisan	30		23
Fr.	26	Emanuel †	Emmanuel	14 Bened. Abt	2	2		8
Sa.	27	Rupert †	Rupert	15 Agapius	3 26 Sabb.	3		25

13) Kath. und Prot. Die Juden wollten Jesum im Tempel steinigen. Joh. 8, 46 - 59.

So.	28	☩ 5 Jub. Eustach.	Jubica Eustach.	16 ☩ 7 Sabinus	4	4	Beiram		8
No.	29	Eustasius M.	Malchus	17 Alexis M.	5	5			
Di.	30	Quirinus	Guido	18 Cyr. v. Jer.	6	6		5	
Mi.	31	Amos Pr. ☩ †	Detlaus	19 Chrysof. Dar.	7	7		18	

*) Am 9. dieses Monats wird in Mähren das Fest der 3. Namens-Patronen Cyrill und Methodius gefeiert. Der 29. ist in Steyrmark und Tyrol festlich, nämlich des Landespatrons. Der Sonntag Reminiscere heißt auch der zwölfte Sonntag in den Fasten, der Sonntag Deuli der dritte Sonntag in den Fasten. Den 27. März ist Mittwoch in den Fasten, d. i. der mittlere Fasten-Mittwoch.

Arising from

1. ~~Spizella~~ Spizella.
2. Parus Parus.
3. Musca.
4. Linnaeus.
5. Musculina.
6. Chely.
7. Sup. R.
8. Spizella.
9. Procladius.
10. Procladius.
11. Procladius.
12. Procladius.
13. Procladius.
14. Spizella Spizella.
15. Spizella Spizella.
16. Spizella Spizella.
17. Spizella Spizella.
18. Spizella Spizella.
19. Spizella Spizella.
20. Spizella Spizella.
21. Spizella Spizella.
22. Spizella Spizella.
23. Spizella Spizella.
24. Spizella Spizella.

Supra Unus de no. 850.

1.	0 fa.	a' 15 d	Youngs.	90.
2.	2 fa.	a' 20 d	Musket	40.
3.	2 fa.	a' 10 d	Wolfe	20.
4.	10 fa.	a' 2 d	} Tarpole.	00.
5.	14 fa.	a' 5 d		70.
				<hr/>
				280 d.

Youngs in No. 1.

2. 4. 5

20. d

200 d.

34 fa.

März. Der Tag nimmt zu von 10 St. 54 Min. bis 12 St. 38 Min.

Beobachtungen und Erscheinungen an dem Monde und der Sonne.	M. 2.	Sonnen-		Mondes-		Mittag. U. M. S.	M. u. l. Zeit im wahr.	Kleines Stammbuch der Heiligen oder Erinnerungstafel an die Namenspatrone und Kirchenfeste.
		Aufg. U. M.	Untg. U. M.	Aufg. U. M.	Untg. U. M.			
Erstes Viertel Mont. d. 1. um 9 Uhr 7 Min. Ab.	1	6 34	5 27				12 12 42	2. März. Simplicius, zu Livoli in Italien geboren, folgte dem h. Hilarius im J. 468 auf dem römischen Stuhle. Er verordnete, daß von den Opfern der Gläubigen auch den Fremden und den Nothleidenden ein Theil zukommen sollte, und starb im J. Chr. 483.
Vollmond Dienst. d. 9. um 2 Uhr 36 Min. Ab.	2	6 32	5 29				— 12 29	
Letztes Viertel Mittw. d. 17. um 6 Uhr 41 Min. Ab.	3	6 31	5 30				— 12 17	
Neumond Mittw. d. 24. um 3 Uhr 49 Min. Ab.	4	6 29	5 32				— 12 4	
Erstes Viertel Mittw. d. 31. um 8 Uhr 3 Min. Morg.	5	6 27	5 34				— 11 50	
	6	6 26	5 35				— 11 36	
	7	6 24	5 37				— 11 22	
	8	6 22	5 39				— 11 7	
	9	6 21	5 40	6 0			— 10 51	
	10	6 19	5 42	7 3			— 10 36	
Erdferne des ☾ d. 11.	11	6 17	5 44	8 3			— 10 20	18. März. Eduard III, König von England, wurde auf Befehl seiner Stiefmutter Esfriede, der er einen Besuch abstattete, auf eine meuchelmörderische Art ermordet, wiewohl er gegen sie die schönsten Merkmale der Achtung bezeugte, und sogar bey jeder Gelegenheit die zärtlichste Liebe für ihren Sohn, seinen Stiefbruder anpries. Dieses geschah im J. 1327.
Erdnähe des ☾ d. 24.	12	6 16	5 45	9 4			— 10 4	
Der Mond geht durch den Aequator nach Süden d. 10., nach Norden d. 24. Größte nördliche Abweichung des ☾ d. 3. und 30., größte südliche d. 17.	13	6 14	5 47	10 3			— 9 47	
	14	6 12	5 49	11 2			— 9 30	
	15	6 10	5 51	12 0			— 9 13	
	16	6 8	5 53	Morg.			— 8 56	
	17	6 6	5 55	1 52			— 8 38	
	18	6 4	5 57	2 42			— 8 21	
	19	6 2	5 59	3 28			— 8 3	
	20	6 1	6 0	4 11			— 7 45	
Die Sonne rückt aus den Fischen in das Zeichen des Widders Sonnt. d. 21. März Morgens 2 Uhr 37 Min. — Frühlings-Anfang. Tag- u. Nachtgleiche. (Erstes Aequinoct u. n.)	21	6 0	6 1	4 49			— 7 27	20. März. Joachim, der Vater der seligsten Jungfrau Maria, wurde von den heil. Vätern Epiphany und Damascen mit dem größten Lobe erhoben. Wenn wir die einzelnen Glieder verdienstvoller Familien ehren, so ist es wohl billig, daß wir Joachim als einem Gliede einer so heil. Familie unsere Verehrung darbringen.
Den 9. März Nachmittags eine in America sichtbare totale Mondesfinsterniß.	22	5 58	6 3	5 24			— 7 9	
Den 24. März Abends eine in Europa nicht sichtbare Sonnenfinsterniß.	23	5 56	6 5	5 56			— 6 50	
	24	5 54	6 7	6 29	6 15		— 6 32	
	25	5 53	6 8		7 36		— 6 13	
	26	5 51	6 10		8 54		— 5 55	
	27	5 49	6 12		10 9		— 5 36	
	28	5 47	6 14		11 20		— 5 18	
	29	5 45	6 16		Morg.		— 4 59	
	30	5 44	6 17		1 20		— 4 41	
Die Sonne ist d. 31. März in ihrer mittlern Entfernung von der Erde. Venus hat d. 6. ihre größte heliocentrische nördliche Breite.	31	5 42	6 19		2 9		— 4 22	

Witterungs-angaben.

März. Im März vermehren sich schon die hübschen Tage; aber auch schlechte Zeit, Nässe und Nebel gibt es noch genug, und die Unbeständigkeit der Witterung (der schnelle Wechsel) verstärkt die Schädlichkeit des Monats, den man unter allen für den lebensgefährlichsten, für den Freund und Bruder des Todesengels ansieht. Im Allgemeinen thauet aller Schnee im März; der Märzschnee ist von keiner Dauer. Gebirgsgegenden haben aber noch oft sehr kalte Nächte. Gegen Ende des Monats kann man aber schöne, milde und freundliche Frühlingstage erwarten. Die Wälder trocknen äußerst schnell, werden aber auch oft zur Zeit der Tag- und Nachtgleiche (21.) oder auch später zu Sturmwinden (Aequinoctial-Stürme).

Loostag. Maria Verkündigung steht der gemeine Mann für einen Loostag an. Wenn es an diesem Tage vor Sonnen-Aufgang schön hell ist, soll das ein fruchtbares Jahr und trockene Heuernte bedeuten; wenn es dagegen um dieselbe Zeit viel Wasser auf den Feldern gibt, soll es damit schlecht stehen. Die Marterwoche geht selten ohne Sturm und Regen hin. Wie es im März regnet, so soll es im Brachmonath wieder regnen.

Knauer's Wetterprophesie. Der März ist vom Anfang bis zum 22. meistens kalt, um diese Zeit aber tritt warmer Regen ein, den 26. heitert es sich aus und wird schön warm, den letzten wieder kühl. — In diesem Monate beginnende Frühling fängt warm an, im April ist es trocken bis 25., dann wieder kalt; im May hat anfänglich raube und kalte Tage, so daß die Früchte in Gefahr stehen.

IV. **Aprilis, Ostermond, Keimmonat, Blumenmonat, hat 30 Tage.**

Wochent.	Monatsh.	Allgemeiner Kalender für Katholiken und Protestanten.	Griechisch-russischer Mar.	Jüdischer VII. Nisan 5590.	Türkisch-arab. X. Schawal 1245.	Lauf des ☾ 3. Gr.		
Do.	1	Hugo B.	Theodor	20	Joh. Serg.	8	7	1
Fr.	2	Franco-Paula †	Theodosia	21	Jacob B.	9	8	14
Sa.	3	Richardus †	Darius	22	Basilius v. A.	10	27 Sabb.	26

14) Kath. und Prot. Jesus Eintritt zu Jerusalem auf einer Eselin. Matth. 21, 1 — 0.

So.	4	E 6 Palmf. Amb.	Palmf. Amb.	23	E 8 Nikodem.	11	10	8
Mo.	5	Vincentius F.	Maximilian	24	Zacharias	12	11	20
Di.	6	Sixtus	Trenaus	25	Mar. Ber.	13	12	2
Mi.	7	Hermann	† Hegesipp	26	Gabr. Erz.	14	gr. Ost. Sabb	13
Do.	8	Gründ. Albr. ☉	Gründ. Apoll.	27	Matrona	15	Ostert.	26
Fr.	9	Charfr. Dem.	† Charfrey Bog.	28	Hiarion	16	II. Ostert.	7
Sa.	10	Charfr. Ezech.	† Charfr. Dan.	29	Marcus Reich.	17	III. 28 S.	19

15) Kath. und Prot. Von der Auferstehung Christi. Marc. 10, 1 — 7.

So.	11	E Oster Leo P.	Ostert. Ezech.	30	E 9 Joh. Etm.	18	IV. Ostert.	17	1
Mo.	12	Ostert. Ful. M.	Ostert. Eust.	31	Thyrtius	19	V. Ostert.	18	13
Di.	13	Hermenegild	Patricius	1	April. Hugo	20	VI. Ostert.	19	26
Mi.	14	Tiburcius M.	Tiburcius	2	Titus Ap.	21	VII. Ostert.	20	8
Do.	15	Anastasia	Olympia	3	Nicetas	22	Ost. Ende	21	21
Fr.	16	Euribius	Aron	4	Jos. u. Georg	23		22	4
Sa.	17	Rudolph	Rudolph	5	Theodulus	24	29 Sabb.	23	18

16) Kath. und Prot. Jesus ging durch verschlossene Thüren. Joh. 20, 19 — 31.

So.	18	E 1 Quasim. Apol.	Quasim. Valer	6	Ostert. Eutych.	25	24	2	
Mo.	19	Crescentin. M.	Hermogen	7	II. Fest Georg	26	25	16	
Di.	20	Marcellinus	Sulpicius	8	Thomas	27	26	1	
Mi.	21	Anselmus B.	Adolarius	9	Euphychius	28	27	16	
Do.	22	Caj. u. Cot.	Soterus	10	Terentius	29	28	2	
Fr.	23	Adalbert ☉	Albinus	11	Antipas	30	29	17	
Sa.	24	Georgius M.	Georgius	12	Basilius Par.	1	II. Ost. 3	1	2

17) Kath. und Prot. Vom guten Hirten. Joh. 10, 11 — 16.

So.	25	E 2 Oster Marc.	II. Oster Marc.	13	E 2 Artemon	2	2	16
Mo.	26	Cletus P.	Cletus	14	Mart. B.	3	3	2
Di.	27	Peregrinus	Anastasius	15	Aristarch	4	4	14
Mi.	28	Vital. u. Fal.	Vitalis	16	Agape	5	5	27
Do.	29	Petrus M.	Sybilla	17	Simeon	6	6	10
Fr.	30	Katharin. v. S.	Eutropius	18	Joh. Decap.	7	7	23

*) Der 1. Sonntag nach Ostern, Quasimodogeniti, den 18. heißt gewöhnlich der weiße Sonntag. Der 2. Freitag nach Ostern wird heiligthümer tag genannt. Den 25. ist großes Fest in Venedig, nämlich des Landespatrons. Den 2. ist das Fest der sieben Schmerzen Mariä (schmerzhafter Freitag).

Planis van Lintakw.

1.	830 ^m	300.	fa.	a	5/1	1500.
2.	829 ^m	100.	"	a	1/2	250.
3.	828 ^m	100.	"	a	0	000.
4.	827 ^m	200.	"	a	7	1400.
5.	822 ^m	100.	"	a	9	900.
		<hr/>				2850.
		800.	fa.			

Acad.

830 ^m	250.	fa.
829 ^m	50.	"
828 ^m	50.	"
827 ^m	100.	"
822 ^m	50.	"
<hr/>		
500.		fa.

A large table with multiple columns and rows, containing handwritten entries. The text is mirrored from the reverse side of the page, appearing as bleed-through. The columns are separated by vertical lines, and the rows by horizontal lines.

Handwritten text at the bottom of the page, likely a continuation of the entries or a summary. The text is also mirrored from the reverse side.

Beobachtungen und Erscheinungen an dem Monde und der Sonne.	N. S.	Sonnen-		Mondes-		Mitt. Zeit		Kleines Stammbuch der Heiligen, oder Erinnerungstafel an die Nah- menspatrone und Kirchenfeste.	
		Aufg. u. M.	Untg. u. M.	Aufg. u. M.	Untg. u. M.	im wahr. Mittag	u. M. S.		
Wollmond Donnerst. d. 8. um 8 Uhr 34 Min. Morg.	1	5 41	6 20			2 49	12 4 4	10. April. Ezechiel, der dritte unter den großen Propheten, stammte von priesterlichem Geschlechte ab. In den Wissenschaften der Hebräer wohl unterrichtet, berief ihn der Herr fünf Jahre nach der Abführung in die babylonische Gefangenschaft zum Propheten-Amte, und er mußte seinen mißvergnügten Brüdern predigen.	
Lehtes Viertel Freyt. d. 16. um 7 Uhr 54 Min. Morg.	2	5 39	6 22	Der zunehmende bey		3 27	— 3 46		
Neumond Freyt. d. 23. um 0 Uhr 32 Min. Morg.	3	5 37	6 24				3 57		— 3 28
Erstes Viertel Donnerst. d. 29. um 8 Uhr 59 Min. Ab.	4	5 35	6 26				4 25		— 3 10
	5	5 33	6 28				4 50		— 2 52
	6	5 31	6 30				5 15		— 2 34
	7	5 30	6 31				5 58		— 2 16
	8	5 29	6 32		6 25	55	6 3		— 1 59
	9	5 27	6 34		7 56				— 1 42
	10	5 25	6 36		8 56				— 1 25
Erdferne des (d. 7. Erdnähe des (d. 21.	11	5 23	6 38		9 55			— 1 9	20. April. Sulpicius, überzeugt von der Wahrheit, daß es besser sey, Gott zu gehorchen, als den Menschen, konnte sich nicht entschließen, den heidnischen Göttern zu opfern. Er opferte dem einzigen wahren Gotte sein Leben, und wurde unter Kaiser Trajan gemartert.
	12	5 22	6 39	10 53			— 0 52		
	13	5 20	6 41	11 46			— 0 36		
	14	5 18	6 43	Morg.			— 0 21		
Der Mond geht durch den Ae- quator nach Süden d. 7., nach Norden d. 21. Größte südliche Ab- weichung des S d. 14., größte nörd- liche d. 26.	15	5 17	6 44	1 24			— 0 6		
	16	5 15	6 46	2 5			11 59 51		
	17	5 13	6 48	3 43			— 59 35		
	18	5 12	6 49	3 20			— 5 22		
	19	5 10	6 51	3 53			— 59 3		
	20	5 8	6 53	4 25			— 58 55		
Die Sonne rückt aus dem Wid- der in das Zeichen des Stiers Dienst. d. 20. April Abends um 3 Uhr 6 Min. — Die Tage werden fortan länger.	21	5 6	6 55	4 57			— 58 42	26. April. Cletus u. Mar- cellin. Cletus folgte dem heil. Linus als Papst nach, regierte die Kirche bey 12 Jahre, und starb im J. 91 als Märterer. Marcellin kam im J. 296, eben zur Zeit der 10. Christenverfolgung, in wel- cher die Christen auf das Graus- samste behandelt wurden, auf dem römischen Truhl. Er wurde ge- martert im J. 304.	
	22	5 4	6 57	5 31			— 58 30		
	23	5 3	6 58	6 10	7 43		— 58 18		
	24	5 1	7 0		8 59		— 58 6		
	25	4 59	7 2		10 8		— 57 55		
	26	4 58	7 3		11 10		— 57 45		
	27	4 56	7 5		Morg.		— 57 34		
	28	4 54	7 7		0 48		— 57 25		
	29	4 52	7 9		1 25		— 57 16		
	30	4 51	7 10		1 59		— 57 7		

Bitterungs-Angaben.

April. Der April ist aus allen Monathen der veränderlichste, und wird seit jeher als ein Sinnbild der Veränderlichkeit und Unbeständigkeit angesehen; denn schöne und warme Aprile sind als Seltenheit anzusehen. Die Sonne entwickelt von Tag zu Tag mehr Wärme, und in der Regel folgen auf kühle Morgen mehr oder weniger warme Mittag. Reise in diesem Monathe sind gefährlich, denn, während Hagel, Wasserrüsse und andere Bitterungsabänderungen nur strichweise Schaden thun, pflegen sich schädliche Reife über ein ganzes Land zu erstrecken. Um die Mitte Aprils herrscht die mittlere Temperatur zwischen größter Hitze und Kälte. Nicht selten sind starke Westwinde.

Coostag. Der 24. Wenn das Korn so groß ist, daß sich ein Rabe darin verbergen kann, so ist es eine Anzeige von einem guten Getreidejahr.

Knaurs Wetterpropheteiung. Der April ist kalt und trocken bis zum 15., so daß am 16. und 17. noch Rosmarin und Nelken in den Gärten erfrieren, vom 25. bis zu Erde wird es warm, den 28. kommt es und bleibt warm.

Wochent.	Monathst.	Allgemeiner Kalender für Katholiken und Protestanten.	Griechisch = russischer April.	Jüdischer VIII. Ti. ar. 5590.	Türkisch = arab. XI. Dzulhade 1245.	Lauf des ☾ 3. Gr.
----------	-----------	---	--	--	--	---------------------------

Sa.	1	Pbi. u. Jac.	Phil. u. Jac.	19 Joh. Hbble	8 3. Sabb.	8		5
-----	---	--------------	---------------	---------------	-------------------	---	--	---

18) Kath. und Prot. Ueber eine kleine Zeit werdet ihr mich nicht sehen. Joh. 16, 16 — 22.

So.	2	E 3 Jub. Athan.	2 Jubil. Sigm.	20 E 3 Theod. Tr.	9	9		17
Mo.	3	Kreuz-Erfind.	Kreuz-Erfind	21 Januarius	10	10		29
Di.	4	Florianus	Florian	22 Paralytus	11	11		10
Mi.	5	Gottthard	Gottthard	23 Georg M.	12	12		22
Do.	6	Joh. v. Dam.	Dietrich	24 Sabb. Str.	13	13 } glückliche		4
Fr.	7	Stanislaus B.	Gottfried	25 Marcus Eb.	14	14 } 45 Sum.		16
Sa.	8	Mich. Ersch. ☺	Stanislaus	26 Basilius M.	15 32 Sabb.	15 } Tage.		28

19) Kath. und Prot. Ich gehe hin zu dem, der mich gesandt hat. Joh. 6, 5 — 14.

So.	9	E 4 Cant Greg.	3 Cantate Piob	27 E 4 Sim. M.	16	16		10
Mo.	10	Antoninus	Victorie	8 Jason	17	17		23
Di.	11	Namert.	Wolphy	29 9 Martyrer	18 Schülersfest	18		5
Mi.	12	Pancratius	Pancratius	30 Jacob Ap.	19	19		18
Do.	13	Petr. K.	Servatius	1 May. Jerem.	20	20		1
Fr.	14	Bonifacius	Christine	2 Athanas. Alex.	21	21 46 Sum.		14
Sa.	15	Sophie ☺	Sophie	3 Timotheus M.	22 33 Sabb.	22		28

20) Kath. und Prot. Bitter so werdet ihr empfangen. Joh. 16, 23 — 30.

So.	16	E 5 Rog. Joh. M.	4 Rog. Peregr.	4 E 5 Pelagiam	23	23		12
Mo.	17	Wibaldus	Forpetus	5 Irene	24	24		26
Di.	18	Benant. M.	Liborius	6 Hiob	25	25		10
Mi.	19	Petr. Cel.	Potentiana	7 † Erscheinen.	26	26		25
Do.	20	Ehr. Himmelf.	Ehr. Himmelf.	8 Joh. Ehe.	27	27		10
Fr.	21	Felix Cant.	Prudens	9 Isaias Pr.	28	28 47 Sum.		25
Sa.	22	Julia J. ●	Helena	10 Simon Cel.	29 34 Sabb.	29		10

21) Kath. und Prot. Wenn der Erdster kommt. Joh. 15, 26 — 27.

So.	23	E 6 Crandi Desid.	5 Crand: Desid.	11 E 6 Mocius	1 Sivan	30		25
Mo.	24	Johanna	Susanna	12 Epiphanius	2	2 Dulhebsche		9
Di.	25	Urbanus	Urbanus	13 318 Väter	3 } Vorber-	2		23
Mi.	26	Philipp v. Ner.	Beda	14 Asidorus	4 } reitungs-	3		6
Do.	27	Johann Paul	Lucas	15 Ehr. Himmelf.	5 } Tage.	4		19
Fr.	28	Wilhelm	Wilhelm	16 Theodor	6 Pfingstf.	5 48 Sum.		1
Sa.	29	Maximin. † ☺	Manitius	17 Andronicus	7 II. Pfingstf.	6		13

22) Kath. u. Prot. Wer mich liebt, wird mein Wort halten. Joh. 14, 23 — 31.

So.	30	E Pfingstf. Ferd.	Pfingstf. Wig.	18 E 7 Theodotus	8	7		25
Mo.	31	Pfingstm. Angela	Pfingstm. Petr.	19 Patricius	9	8 Offenbar		7

*) Der 5. Sonntag nach Ostern heist auch **Be th s o n n t a g**, und die Woche darauf die **Kreuz- oder Wittwoche**. Den 16. May ist großer Festtag in Böhmen, das Fest des heil. Johann von Nepomuk; am 7. in Galizien und Polen das Fest des h. Stanislaus.

uf
Gr.

5

17
29
10
22
4
16
28

10
23
5
18
1
14
28

12
26
10
25
10
25
10

25
9
23
6
19
1
13

25
7
o the
po

This page contains a large table with a grid structure. The text is extremely faint and illegible due to fading and bleed-through from the reverse side of the page. The table appears to have multiple columns and rows, but no specific data or headers can be discerned.

Beobachtungen und Erscheinungen an dem Monde und der Sonne.	N. M.	Sonnen-		Mondes-		Mittl. Zeit im wahr. Mittag. U. M. S.	Kleines Stammbuch der Heiligen, oder Erinnerungstafel an die Namenspatrone und Kirchenfeste.
		Aufg. U. M.	Untg. U. M.	Aufg. U. M.	Untg. U. M.		
☾ Vollmond Samst. d. 8. um 1 U. 8 Min. Morg.	1	4 50	7 11			11 56 59	11. May. Mamertius, Bischof von Vienne in Frankreich, von den verschiedenen Drangsalen und Geiseln, welche diese Stadt betrafen, gerührt, nahm seine Zuflucht zum Gebethe. Er hielt 3 Bittgänge vor dem Feste Christi Himmelfahrt, welcher Gebrauch nachher in der ganzen Christenheit eingeführt wurde und noch immer beobachtet wird. Er starb im J. 475 oder 476.
☾ Letztes Viertel Samst. d. 15. um 5 U. 23 Min. Ab.	2	4 48	7 13	Der zunehmende bey Tage	2	30	
☾ Neumond Samst. d. 22. um 8 U. 18 Min. Morg.	3	4 47	7 14		3	20	
☾ Erstes Viertel Samst. d. 29. um 11 U. 54 Min. Vormittags.	4	4 46	7 15		3	45	
	5	4 45	7 16		4	9	
	6	4 43	7 18		4	37	
	7	4 42	7 19		5	4	
	8	4 41	7 20		5	36	
	9	4 39	7 22		8	48	
	10	4 37	7 24		9	48	
	11	4 36	7 25		10	36	Der abnehmende Mond geht bey Tage unter.
Erdferne des ☾ den 5.	12	4 34	7 27	11	23		
Erdnähe des ☾ den 20.	13	4 33	7 28	Morg.			
	14	4 31	7 30	0	44		
	15	4 30	7 31	1	18		
	16	4 29	7 32	1	52		
Der Mond geht durch den Aequator nach Süden d. 4., nach Norden d. 18., und wieder nach Süden d. 31. Größte südliche Abweichung des ☾ d. 11., größte nördliche d. 24.	17	4 28	7 33	2	24		
	18	4 27	7 34	2	55		
	19	4 25	7 36	3	27		
	20	4 24	7 37	4	3		
	21	4 23	7 38	4	43		
	22	4 22	7 39	5	30		
	23	4 22	7 39			7 U 46	
	24	4 21	7 41	8	53		
Die Sonne rückt aus dem Stier in das Zeichen der Zwillinge Freytag d. 21. May Abends 3 Uhr 24 Min. — Die Tage werden fortan länger.	25	4 20	7 41	9	53		
	26	4 19	7 42	10	42		
	27	4 18	7 43	11	25		
	28	4 17	7 44	Morg.			
	29	4 16	7 45	0	31		
	30	4 15	7 45	0	59		
	31	4 14	7 46	1	25		
				1	50		

Witterungs- Angaben.

May. Durch freundliche, schöne und heitere Tage zeichnet sich dieser Monath vor allen übrigen aus; doch ist er oft trüglich und es hat schönere Aprile gegeben, als der May war. Ost wechseln schnelle Kühle und schnelle Hitze mit einander. Ein kalter May ist sehr schädlich, ein kühler May aber ist der Wunsch aller Landwirthe. Bis zum 13. kann man noch keine bestimmte warme Witterung erwarten, aber nach diesem Tage fällt in der Regel kein Frost mehr ein, welcher dem Weinstocke schaden könnte. Am 15. ist die Gränze des Frühlings und Vorsummers, und zwischen dem 20. April und 21. Junius sind in unserm Klima die schönsten Tage des Jahrs.

Als Loostag steht der gemeine Mann den Walburgistag oder 1. May (an welchem in diesem Kalender Philipp und Jacobi gesetzt ist) an. Regnet es an diesem Tage, so hofft man ein fruchtbares Jahr. Ist es um Urbani (d. 25.) gut Wetter, so kommt ein gutes Weinjahr.

Rnauers Wetterprophezeiung. Im May dauert das schöne Wetter noch bis 6., wo es bey Tage windig und rauh wird, vom 8. bis 18. wird es wieder warm und dabey so trocken, daß die Pflanzen am Wachsthum gehindert sind, am 25. tritt ein guter warmer Regen ein bis 29., der bis zu Ende wieder alles belebt und fruchtbar macht.

Wochent.	Monatst.	Allgemeiner Kalender für Katholiken und Protestanten.		Griechisch • russischer May.	Jüdischer IX. Siwon 5590.	Türkisch • arab. XII. Dsu'heb: sche 1245.	Laut des C 3. Gr.
Di.	1	Juventius	Nikodemus;	20 Thalalaus	10	9 Oftern	19
Mi.	2	Quat. Erasm. †	Marcellin	21 Konst. Hel.	11	10 fl. Veir.	1
Do.	3	Clotilde K.	Erasmus	22 Basilius	12	11	13
Fr.	4	Quirinus †	Carpasius	23 Michael B.	13	12 49 Esom.	25
Sa.	5	Bonif. M. †	Bonifacius	24 Simeon	14 36 Sabb.	13 glück.	7

23) Kath. Mir ist alle Gewalt gegeben. Matth. 28, 18 — 20. Prot. Joseph und Nikodemus Job. 3.

So.	6	E 1 Drenf. ☉	Erinik. Benign.	25 E Pfingstf. Opt. J.	15	14 liche	19
Mo.	7	Lylarion	Lucretia	26 II. Pfingstf. Carp.	16	15 Tage	2
Di.	8	Medard. B.	Medardus	27 Joh. P.	17	16	15
Mi.	9	Prim. u. Felician	Primus	28 Nicetas	18	17	28
Do.	10	Fronleichn. Mar.	Onuphrius	29 Theodosia	19	18	11
Fr.	11	Barnabas Ap.	Barnabas	30 Isaak	20	19 50 Esom.	25
Sa.	12	Joh. Jac.	Vasillides	31 Hermias	21 37 Sabb.	20	8

24) Kath. Vom großen Abendmahl. Luc. 14, 16 — 24. Prot. Vom Lazarus und dem reichen Manne. Luc. 10.

So.	13	E 2 r. Pf. Ant. ☉	1 n. Trin. Joh.	1 E 1 Junius	22	21	22
Mo.	14	Basilius B.	Elisäus	2 Nicophorus	23	22	6
Di.	15	Vitus M.	Veit	3 Lucillian	24	25	20
Mi.	16	Franz. Reg.	Rolandus	4 Metrophanes	25	24	5
Do.	17	Kainerus	Volkmarr	5 Dorotheus	26	25	19
Fr.	18	Marc. Marcellian	Arnolph	6 Norbert	27	26 51 Esom.	4
Sa.	19	Juliana F.	Gerbasius	7 Theodatus	28 38 Sabb.	27	19

25) Kath. Vom verlorenen Schafe. Luc. 15, 1 — 10. Prot. Vom großen Abendmahl. Luc. 14.

So.	20	E 3 n. Pf. Silv. ☉	2 n. Tr. Silver.	8 E 2 Theodorus	29	28	3
Mo.	21	Alons b. Gonz.	Albanus	9 Cyrill. Alex.	30	29	17
Di.	22	Achatius	Achatius	10 Timotheus	1 3emuz	30	1
Mi.	23	Zeno M.	Basilius	11 Bartholom.	2	1 Muharrem	14
Do.	24	Joh. Baptist	Joh. d. Tauf.	12 Onuphrius	3	2 Neui. 1246.	27
Fr.	25	Prosper	Eulogius	13 Aquilina M.	4	3 Mehiab 12f.	9
Sa.	26	Joh. u. Paul M.	Jeremias	14 Elisäus Pr.	5 39 Sabb.	4	21

26) Kath. Vom großen Fischzug Petri. Luc. 5, 1 — 11. Prot. Vom verlorenen Schafe. Luc. 15.

So.	27	E 4 n. Pf. Ladiel.	3 n. Tr. 7 Schlaf.	15 E 3 Amos Pr.	6	5	3
Mo.	28	Leo II. P. †	Leo	16 Inchon	7	6	15
Di.	29	Petr. u. Paul.	Petr. u. Paul.	17 Emanuel M.	8	7	27
Mi.	30	Pauli Ged.	Pauli Ged.	18 Leontius	9	8	9

* Den 13. ist im Venezianischen das Fest des heil. Anton von Padua.

r.

9
1
3
5
7

19
2
5
28
11
25
8

22
6
20
5
19
4
19

3
17
1
14
27
9
21

5
15
27
9

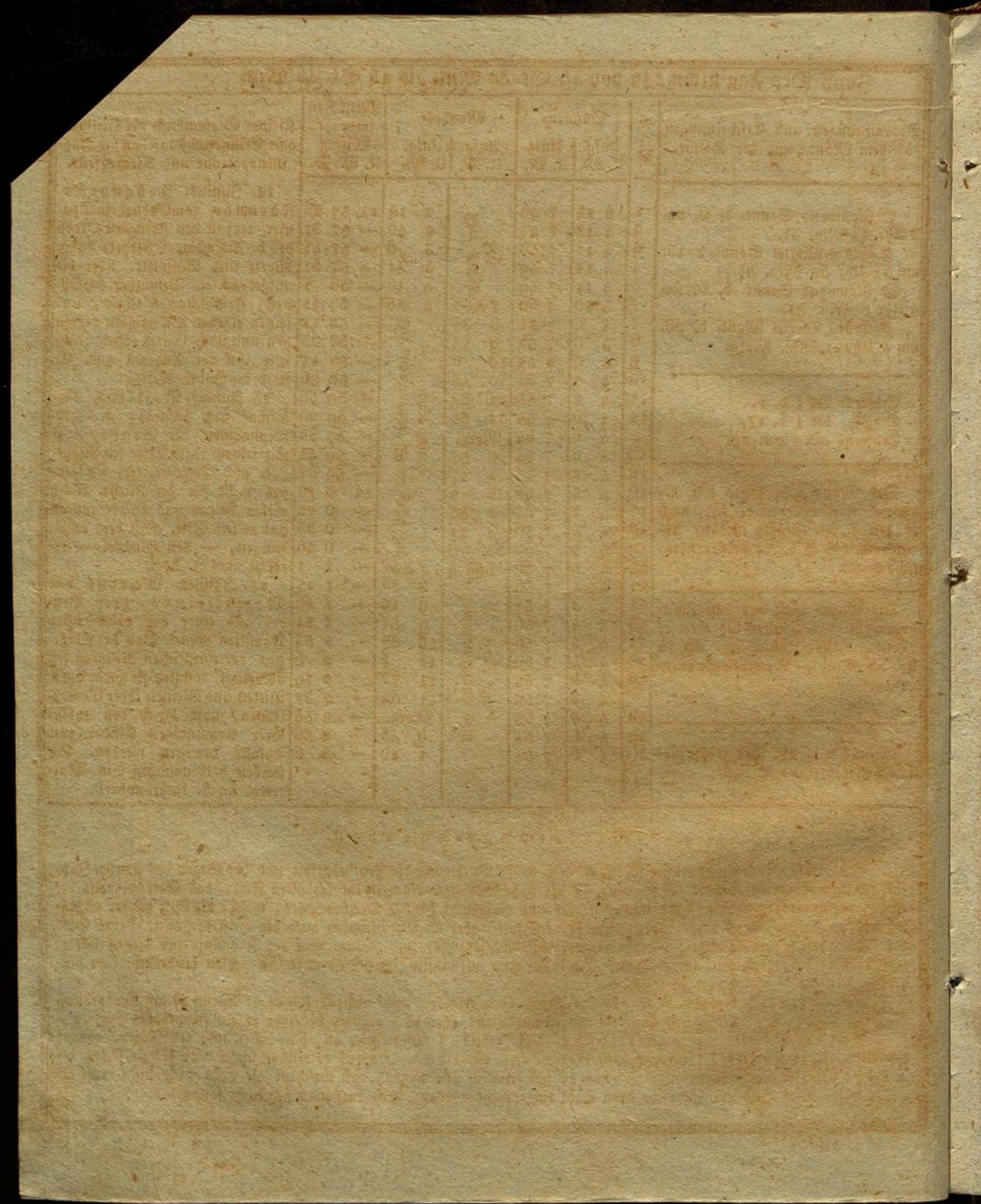

Juny Der Tag nimmt zu von 15 St. 32 Min. bis 15 St. 48 Min.

Beobachtungen und Erscheinungen an dem Monde und der Sonne.	M. Z.	Sonnen-		Mondes-		Mittl. Zeit im wahr. Mittag U. M. S.	Kleines Stammbuch der Heiligen oder Erinnerungstafel an die Namenspatrone und Kirchenfeste.
		Aufg. u. M.	Untg. u. M.	Aufg. u. M.	Untg. u. M.		
☾ Vollmond Sonnt. d. 6. um 3 Uhr 24 Min. Ab.	1	4 14	7 46			11 57 23	12. Junius. Johannes v. Facundo, von Geburt ein Spanier, trat in den strengern Orden des h. Augustin. Er lehrte durch Worte und Beyspiele. Aber die aufgebrachten Gemüther verführen, Feindschaften tilgen, und seinen eigenen Beleidigern verzeihen und noch Gutes thun, zeichnete ihn vor Andern aus. Er starb im Jahre 1479.
☾ Letztes Viertel Sonnt. d. 13. um 11 Uhr 55 Min. Ab.	2	4 13	7 47			— 57 32	
☾ Neumond Sonnt. d. 20. um 4 Uhr 8 Min. Ab.	3	4 12	7 48			— 57 41	
☽ Erstes Viertel Mont. d. 28. um 4 Uhr 21 Min. Morg.	4	4 11	7 49			— 57 51	
	5	4 11	7 49			— 58 1	
	6	4 10	7 50	7 U 37		— 58 11	
	7	4 9	7 51	8 33		— 58 22	
	8	4 8	7 52	9 23		— 58 33	
	9	4 8	7 52	10 8		— 58 44	
	10	4 7	7 53	10 46		— 58 56	
Erdferne des (d. 1.	11	4 7	7 53	11 23		— 59 8	14. Junius. Basilius, Erzbischof von Casarea, mit dem Beynahmen der Große, war mit seinem regen Eifer für Wahrheit und Gerechtigkeit, ein großes Licht für die Kirche. Nach vielen Leiden und Verfolgungen hat er sein Ziel, nach dem er gerungen, — den Himmel — erreicht ums J. 379.
Erdnähe des (d. 17.	12	4 6	7 54	11 55		— 59 20	
Erdferne des (den 29.	13	4 6	7 54	Morg.		— 59 32	
	14	4 6	7 54	0 57		— 59 44	
	15	4 5	7 55	1 27		— 59 57	
	16	4 5	7 55	2 2		12 0 10	
	17	4 5	7 55	2 38		— 0 22	
	18	4 4	7 56	3 21		— 0 35	
	19	4 4	7 56	4 9		— 0 48	
	20	4 4	7 56	5 4	7 U 37	— 1 1	
	21	4 4	7 56		8 33	— 1 15	15. Junius. Marcus und Marcellianus, zwey Brüder aus einer der vornehmsten Familien Roms. Von der Wahrheit der christlichen Religion fest überzeugt, konnten sie weder durch Bitten und Weinen ihrer Gemahlinnen, noch durch den Anblick ihrer unmündigen Kinder zum Abfalle bewogen werden. Sie starben heldenmüthig den Martertod im 3. Jahrhunderte.
	22	4 3	7 57		9 19	— 1 28	
	23	4 4	7 56		9 57	— 1 41	
	24	4 4	7 56		10 32	— 1 54	
	25	4 4	7 56		11 1	— 2 6	
	26	4 5	7 55		11 27	— 2 19	
	27	4 5	7 55		11 52	— 2 32	
	28	4 5	7 55		Morg.	— 2 44	
	29	4 6	7 54		0 43	— 2 56	
	30	4 6	7 54		1 10	— 3 8	

Witterungs-Angaben.

Junius. Noch ein herrlicher Monath, von dessen Witterung die Fruchtbarkeit und der Segen des ganzen Jahres abhängt. Vom 8. Junius bis 15. Aug. ist der hohe Sommer. Alles ist im schönsten Flor, das Getreide reift der Ernte entgegen. Die Wärme wird immer stärker und verursacht häufige Donnerwetter, welche die Luft wieder abkühlen und angenehme Regen herbeiführen. Der Junius wirft aber im Durchschnitt auch die meisten Hagel. Wegen Ende des Monats zu, sind gemeinlich große Wetter und Wassergüsse, und „wenn man vor Johannis um Regen bittet, so kommt er nach Johannis ungebeten.“ Ein kalter und alzunasser Junius ist allen Gewächsen hinderlich, dem blühenden Weinstocke aber höchst schädlich.

Als *Coostage* bezeichnet der gemeine Mann (der gebildete wohl nicht) folgende: Wenn es am Medarditag (den 8.) regnet, so regnet es 40 Tage. Wenn es um Vitus (den 15.) regnet, bedeutet es ein fruchtbares Jahr.

Kuauer's Wetterprophezeiung. Der Junius fängt schon an, hat am 9. und 10. Regen, darauf des Morgens Nebel bis 13., hernach fällt Regenwetter ein bis 23., worauf es wieder schön wird bis zu Ende. — Der in diesem Monathe beginnende Sommer hat ziemlich viel Regen, von welchem die Erde doch nicht recht erquickt wird. Das Heu und Getreide kann wohl eingebracht werden, doch darf man sich nicht säumen.

VII. **Julius, Heumond, Wärmemonath, hat 31 Tage.**

Wochent.	Monatst.	Allgemeiner Kalender für Katholiken und Protestanten.		Griechisch-russischer Juny.	Jüdischer X. Samuz 5590.	Türkisch-arab. I. Muharrem 1246.	Lauf des ☾ 3. Gr.		
Do.	1	Theodor	Theodor	19	Juda Br. C.	10	9	☾	21
Fr.	2	Mar. Heims.	Mar. Heims.	20	Methodius	11	10	☾	5
Sa.	3	Eulogius	Cornelius	21	Julianus M.	12	11	☾	16
27) Kath. Von der Pharifäer Gerechtigkeit. Matth. 5, 20 — 24. Prot. Seyd barmherzig. Luc. 6.									
So.	4	5 n. Pf. Ulrich	4 n. Fr. Ulrich	22	E 4 Eusebius B.	13	12	☾	28
Mo.	5	Domit. M.	Demetrius	23	Agrippina	14	13	☾	11
Di.	6	Isaias Pr. ☉	Isaias	24	Geburt J.	15	14	☾	24
Mi.	7	Wilibaldus	Wilibald	25	Febronia	16	15	☾	8
Do.	8	Kilianus	Kilian	26	Dab. v. Thess.	17	16	☾	21
Fr.	9	Briccius	Louise	27	Samson	18	17	☾	5
Sa.	10	Amalia	7 Brüder	28	Enrill u. Joh.	19	18	☾	19
28) Kath. Jesus speiset 4000 Mann. Marc. 8, 1 — 9. Vom Fischzuge Petri. Luc. 5.									
So.	11	6 n. Pf. Pius	5 n. Fr. Pius	29	E 5 Petr. u. Paul	20	19	☾	3
Mo.	12	Heinrich	Heinrich	30	12 Apostel	21	20	☾	17
Di.	13	Margaretha ☾	Margareth	1	Julius Kosm. D.	22	21	☾	1
Mi.	14	Bonaventura	Carolina	2	Kleid Mar.	23	22	☾	15
Do.	15	Apostel-Eheil.	Apost. Scheid.	3	Hyacinth	24	23	☾	0
Fr.	16	Scapulierfest	Kuth	4	Andreas	25	24	☾	14
Sa.	17	Alexius	Alexius	5	Athanasius	26	25	☾	28
29) Kath. Von den falschen Propheten. Matth. 7, 15 — 27. Prot. Von der Pharifäer Gerechtigkeit. Matth. 5.									
So.	18	7 n. Pf. Friedrich	6 n. Fr. Arnold	6	E 6 Sisoas M.	27	26	☾	12
Mo.	19	Arsenius	Rufina	7	Thomas v. Aq.	28	27	☾	26
Di.	20	Margaritha ☉	Elias	8	Prokopyus	29	28	☾	9
Mi.	21	Daniel Pr.	Praxedes	9	Pankratius	1	29	☾	22
Do.	22	Maria Magd.	Mar. Magd.	10	45 Martyrer	2	1	☾	5
Fr.	23	Liborius B.	Apollinarius	11	Euthymia	3	2	☾	17
Sa.	24	Christina	Christina	12	Proclus	4	3	☾	29
30) Kath. Vom ungerechten Haushälter. Luc. 16, 1 — 9. Prot. Jesus speiset 4000 Mann. Marc. 8.									
So.	25	8 n. Pf. Jacob	7 n. Fr. Jacob	13	E 7 Gabriel Erz.	5	4	☾	11
Mo.	26	Anna	Anna	14	Aquila Ap.	6	5	☾	23
Di.	27	Pantaleon ☉	Pantaleon	15	Quiricus Jul.	7	6	☾	5
Mi.	28	Innocentius	Innocentius	16	Athenogenes	8	7	☾	17
Do.	29	Martha	Beatrice	17	Marina M.	9	8	☾	29
Fr.	30	Abdon u. Sen.	Abdon	18	Hyacinthus	10	9	☾	11
Sa.	31	Ignaz v. Lojola	Germanus	19	Maer. u. Dius	11	10	☾	24

*) Den 16. Julius ist das ehemahlige Scapulierfest.

7
3
Dr.
21
5
16
28
11
24
8
21
5
19
3
17
1
15
0
14
28
12
26
9
22
5
17
29
11
23
5
17
29
11
24

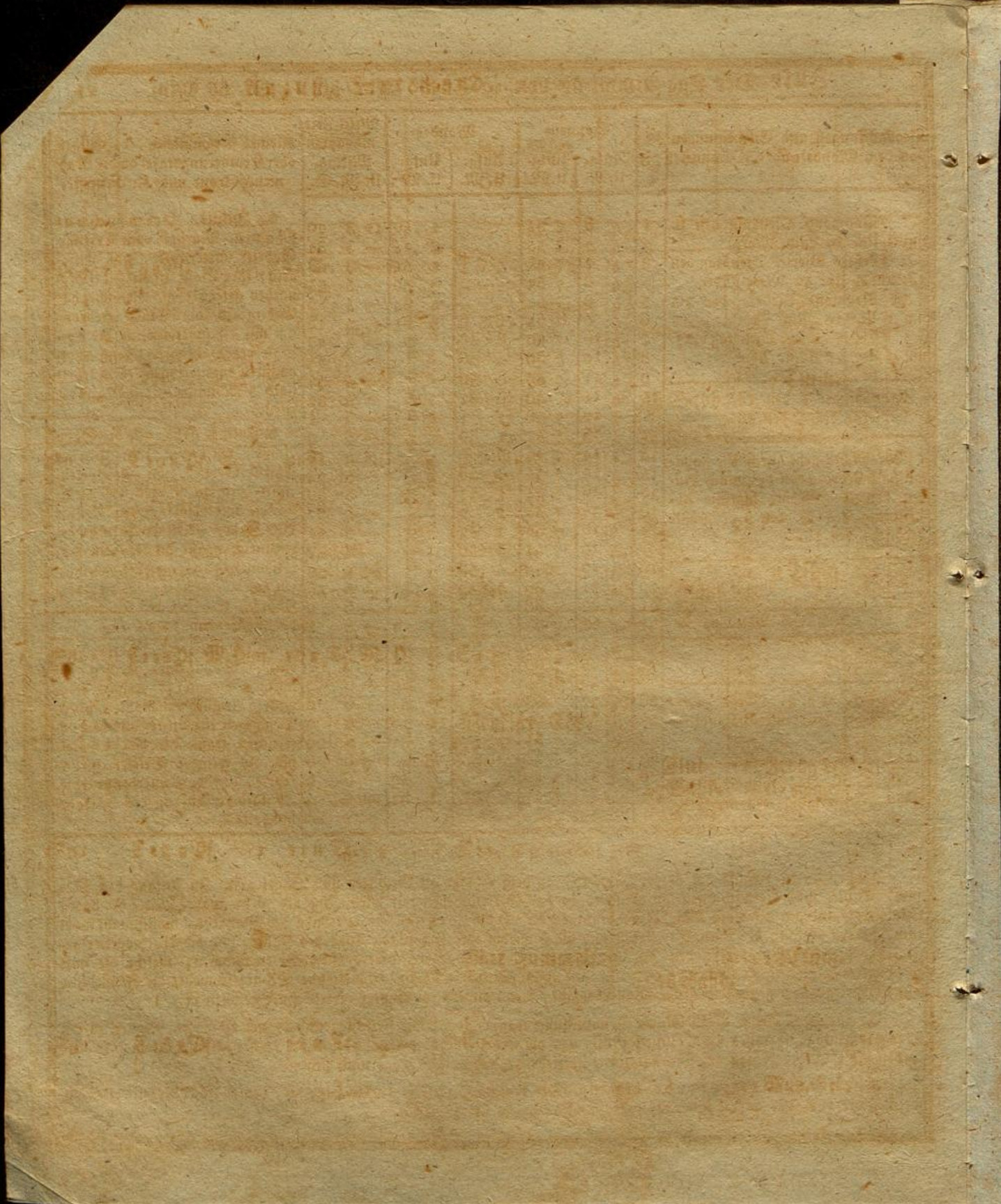

Beobachtungen und Erscheinungen an dem Monde und der Sonne.	Z M.	Sonnen-		Mondes-		Mittl. Zeit in wahren Mittag. U. M. S.	Kleines Stammbuch der Heiligen, oder Erinnerungstafel an die Na- menspatrone und Kirchenfeste.
		Aufg. U. M.	Untg. U. M.	Aufg. U. M.	Untg. U. M.		
☾ Vollmond Dienstag den 6. um 3 Uhr 30 Min. Morg.	1	4 6	7 54			1 40 12 3 20	2. Julius. Heimsuchung Mariä. Maria, vom Erzengel Gabriel unterrichtet, daß Elisa- beth, ihre Base, schon seit 6 Mo- nathen gesegnet sey, eilte über das Gebirge in die Stadt Hebron, um mit einander vereint die Ge- fühle der Dankbarkeit dem Aller- höchsten darzubringen. Sie kehrte nach 5 Monathen nach Nazareth zurück.
☽ Letstes Viertel Dienstag den 13. um 4 Uhr 42 Min. Morg.	3	4 7	7 53			2 14 — 3 32	
☾ Neumond Dienstag den 20. um 1 Uhr 19 Min. Morg.	4	4 8	7 52			2 54 — 3 43	
☽ Erstes Viertel Dienstag d. 27. um 9 Uhr 41 Min. Ab.	5	4 9	7 51			3 40 — 3 54	
	6	4 8	7 52	8 6		4 34 — 4 5	
	7	4 10	7 50	8 48		5 34 — 4 15	
	8	4 10	7 50	9 26		— 4 25	
	9	4 11	7 49	9 59		— 4 34	
	10	4 11	7 49	10 31		— 4 44	
	11	4 12	7 48	11 1		— 4 52	
Erdnähe des ☾ den 13. Erdferne des ☾ den 26.	12	4 13	7 47	11 30		— 5 1	
	13	4 14	7 46	Morg.		— 5 9	
Der Mond geht durch den Aqua- tor nach Norden den 12., nach Sü- den den 25. Größte südliche Ab- weichung des ☾ den 5., größte nördliche den 18.	14	4 15	7 45	0 38		— 5 16	
	15	4 16	7 44	1 17		— 5 24	
	16	4 17	7 43	2 2		— 5 30	
	17	4 18	7 42	2 52		— 5 37	
	18	4 19	7 41	3 50		— 5 42	
	19	4 20	7 40	4 53		— 5 47	
Die Sonne rückt aus dem Krebs- sen in das Zeichen des Löwen Frey- tag den 23. Julius Morgens um 10 Uhr 43 Min. — Die Tage sind im Abnehmen.	20	4 21	7 39	5 59		— 5 52	
	21	4 22	7 38	7 54		— 5 56	
	22	4 23	7 37	8 31		— 6 0	
	23	4 24	7 36	9 1		— 6 3	
	24	4 25	7 35	9 31		— 6 5	
	25	4 26	7 34	9 56		— 6 7	
	26	4 27	7 33	10 19		— 6 9	
Merkur hat d. 2., Mars den 22. seine größte heliocentrische südliche Breite.	27	4 28	7 32	10 44		— 6 9	
	28	4 29	7 31	11 13		— 6 9	
	29	4 30	7 30	11 41		— 6 9	
	30	4 31	7 29	Morg.		— 6 8	
Am 1. ist die Sonne in ihrer größten Entfernung von der Erde.	31	4 33	7 27	0 49		— 6 6	
				1 32		— 6 4	

Witterungs-Angaben.

Julius. Uebermahlß ein heißer Monath, in dem es sehr oft Gewitter und Hagel gibt. Zu Anfang des Monaths fürchtet man die Schlossen am meisten, da das Getreide eben reif wird. Am 15. ist die wahre Mitte des hohen Sommers, und am 23. nach Magdalena beginnen die Hundstage. Gegen Ende des Monaths, manchmahl wohl auch schon zu Anfang des Monaths, haben wir die heißesten und schwülsten Tage des Jahrs, wie die Thermometer gezeigt haben. Um Margaretha den 13. und Jacobi den 25. pflegen schwere Gewitter zu kommen, welche die Luft abkühlen und den Staub abwaschen. Der auf den Hochgebirgen in Menge schmelzende Schnee schwellet die Flüsse und setzt tief gelegene Gegenden in große Wassergefahr, wenn anders im Winter viel Schnee gefallen ist.

Loostage. Wenn es an Maria Heimsuchung regnet, leiden die Früchte, und regnet 10 Tage. Regnet es am Margarethentag, so fallen die wälschen Nüsse ab, die Haselnüsse aber werden madig; regnet es um Jacobi, so verderben die Eicheln. Regen am Margarethentage zieht 14 regnerische Tage nach sich.

Knauers Wetterprophezeiung. Der Julius fängt mit großer Hitze an, den 5. fällt Regenwetter ein, welches bis zum 21. anhält; darauf wird es schön warm bis zu Ende.

VIII. August, Erntemond, Hitzemonath, hat 31 Tage.

Wochent.	Monathst.	Allgemeiner Kalender für Katholiken und Protestanten.	Griechisch-russischer Julius.	Jüdischer XI. Abh. 5590.	Türkisch-arab. II. Caser 1246.	Lauf des 3. Gr.
----------	-----------	---	----------------------------------	--------------------------------	--------------------------------------	-------------------------

31) Kath. Jesus weint über Jerusalem. Luc. 19, 41 - 47. Prot. Von den falschen Propheten. Matth. 7.

So.	1	Egn Pf. Petri K.	8n Tr. Pet. K.	20	E8 Elias Pr.	12	11		6
Mo.	2	Portiuncula	Gustav	21	Simeon	13	12		20
Di.	3	Steph. Erf.	August	22	Maria Magd.	14	13	glückliche	3
Mi.	4	Dominicus	Dominicus	23	Trophimus	15	14	Tage	17
Do.	5	Maria Schnee	Oswald	24	Christina	16	15		1
Fr.	6	Berklär. Chr.	Berklär. Chr.	25	Anna Tod	17	16	7 Sum.	15
Sa.	7	Cajetanus	Donatus	26	Hermolaus	18	17	45 Sabb.	29

32) Kath. Vom Pharisäer und Zöllner. Luc. 18, 9 - 14. Prot. Vom ungerechten Haushälter. Luc. 16.

So.	8	E10 Pf. Cyr.	9n Tr. Cyriacus	27	E9 Pantelemon	19	18		14
Mo.	9	Romanus	Gotthold	28	Prochorus	20	19		28
Di.	10	Laurentius M.	Lorenz	29	Callinicus	21	20		12
Mi.	11	Susanna M.	Susanna	30	Silas Silb.	22	21		26
Do.	12	Clara Jungf.	Hermann	31	Eudocim.	23	22		10
Fr.	13	Hippolit. M.	Hippolitus	1	Aug. S. †	24	23	8 Sum	24
Sa.	14	Eusebius	Eusebius	2	Steph. M.	25	24	46 Sabb.	8

33) Kath. Vom Taubstummen. Marc. 7, 31 - 37. Prot. Jesus weint über Jerusalem. Luc. 19.

So.	15	E11 Pf. M. Dim.	10n Tr. M. D.	3	E10 Isaaq Dal.	26	25		21
Mo.	16	Rochus	Rochus	4	7 Mart. Kind.	27	26		5
Di.	17	Liberatus	Berena	5	Eushgnias	28	27		18
Mi.	18	Helena Kön.	Agapitus	6	Berklär. Chr.	29	28		0
Do.	19	Ludob. Tol. B.	Sebalduß	7	Domitius	30	29		13
Fr.	20	Stephan Kön.	Bernhard	8	Emilian	1	28	1 Elul	25
Sa.	21	Johanna Franc	Hartwig	9	Matthias	2	27	1 Rebi 9 Tr. 2 el. ewmek	7

34) Kath. Vom barmherzigen Samaritaner. Luc. 10, 23 - 37. Prot. Vom Pharisäer und Zöllner. Luc. 18.

So.	22	E12 Pf. Tim.	11n Tr. Sym.	10	E11 Laurentius	3	3		19
Mo.	23	Philippus	Zachäus	11	Euplus	4	4		1
Di.	24	Barthol. Ap.	Bartholom.	12	Phocius	5	5		13
Mi.	25	Ludob. Kön.	Ludwig	13	Maximus	6	6		25
Do.	26	Samuel	Samuel	14	Nicheas Pr.	7	7		7
Fr.	27	Joseph Calaf.	Severin	15	Mar. Himmelf.	8	8	10 Sum.	19
Sa.	28	Augustin B.	Augustin	16	Schweßfruch	9	9	48 Sabb.	2

35) Kath. Von den 10 Aussätzigen. Luc. 17, 11 - 19. Prot. Vom Taubstummen. Marc. 7.

So.	29	E13 Pf. J. E.	12n Tr. J. E.	17	E12 Mykon	10	10		14
Mo.	30	Rosa v. Lima	Rebekka	18	Flor. u. Lanr.	11	11		28
Di.	31	Raymund	Paulinus	19	Andres M.	12	12	Muh. Geb.	11

*) Den 20. ist großer Festtag in Ungarn (des Landespatrons). Den 29. fällt das Schutzengelst.

~~den 28. 1774. Nitzly in den 1. d. d. d.~~

Ferris imp.

15. August. ~~Wach~~ 1/2 17.
 16. Sept. ~~Wach~~ 1/2 18.
 17. Sept. ~~Wach~~ 1/2 19.
 18. Sept. ~~Wach~~ 1/2 20.
 19. Sept. ~~Wach~~ 1/2 21.
 20. Sept. ~~Wach~~ 1/2 22.
 21. Sept. ~~Wach~~ 1/2 23.
 22. Sept. ~~Wach~~ 1/2 24.
 23. Sept. ~~Wach~~ 1/2 25.
 24. Sept. ~~Wach~~ 1/2 26.
 25. Sept. ~~Wach~~ 1/2 27.
 26. Sept. ~~Wach~~ 1/2 28.

1. Minding. 600.
 2. Jumps. 3000.
 3. skin. 2400.
 4. ~~Wach~~. 1000.
 5. ~~Wach~~. 2000.
 6. ~~Wach~~.

a. 10000.

Jumps. 2800.
 skin. 1200.
~~Wach~~. 1200.
~~Wach~~. 3000.
~~Wach~~. 2800.

Spanische Leug.

1. ~~Wach~~ 1.
 2. ~~Wach~~ 1. 450.
 3. ~~Wach~~ 1.
 4. ~~Wach~~ 1.
 5. ~~Wach~~ 5.
 6. ~~Wach~~ 5.
 7. ~~Wach~~ 5.
 8. ~~Wach~~ 5.

1. ~~Wach~~.
 2. ~~Wach~~.
 3. ~~Wach~~.
 4. ~~Wach~~.
 5. ~~Wach~~.
 6. ~~Wach~~.
 7. ~~Wach~~.

Jumps. 2800.
~~Wach~~. 1000.
~~Wach~~. 3800.
~~Wach~~. 1500.
~~Wach~~. 2300.
~~Wach~~. 300.
~~Wach~~. 2000.
~~Wach~~. 120.
~~Wach~~. 1880.
~~Wach~~. 120.
~~Wach~~. 1760.
~~Wach~~. 500.
~~Wach~~. 1200.
~~Wach~~. 450.
~~Wach~~. 250.
~~Wach~~. 670.
 a. 480.

August. Die Tage nehmen ab von 16 St. 52 Min. bis 13 St. 16 Min.

Beobachtungen und Erscheinungen an dem Monde und der Sonne.	M. Z.	Sonnen-		Mondes-		Mittl. Zeit im wahr. Mittag	
		Aufg. u. M.	Untg. u. M.	Aufg. u. M.	Untg. u. M.	U. M. S.	U. M. S.
Wollmond Mittw. d. 4. um 2 Uhr 2 Min. Nachmittags.	1	4 34	7 26			2 22	12 6 1
Letztes Viertel Mittw. d. 11. um 9 Uhr 13 Min. Morg.	3	4 37	7 23			3 20	— 5 57
Neumond Mittw. d. 18. um 0 Uhr 58 Min. Nachmittags.	4	4 38	7 22	7 25		4 15	— 5 53
Erstes Viertel Donnerstag d. 26. um 3 Uhr 9 Min. Ab.	5	4 39	7 21	7 59		5 34	— 5 48
	6	4 41	7 19	8 33			— 5 42
	7	4 42	7 18	9 4			— 5 36
	8	4 44	7 16	9 34			— 5 30
	9	4 45	7 15	10 4			— 5 23
	10	4 46	7 13	10 40			— 5 15
Erdnähe des C den 8.	11	4 48	7 11	11 19			— 5 5
Erdferne des C den 23.	12	4 50	7 9	12 0			— 4 58
	13	4 52	7 7	Morg.			— 4 48
	14	4 53	7 6	1 41			— 4 38
Der Mond geht durch den Aquator nach Norden am 8., nach Süden am 21. Größte südliche Abweichung des C den 1. und 28., größte nördliche den 14.	15	4 54	7 5	2 40			— 4 28
	16	4 56	7 3	3 42			— 4 17
	17	4 57	7 2	4 48			— 4 5
	18	4 59	7 0	5 55	7 2		— 3 53
	19	5 1	6 58		7 2		— 3 41
	20	5 3	6 56		7 31		— 3 28
	21	5 5	6 54		7 58		— 3 14
Die Sonne rückt aus dem Löwen in das Zeichen der Jungfrau Mont. den 23. August Ab um 5 U. 12 Min. Die Tage werden immer kürzer.	22	5 6	6 53		8 23		— 3 0
	23	5 8	6 51		8 48		— 2 45
	24	5 9	6 50		9 13		— 2 30
	25	5 11	6 48		9 41		— 2 15
	26	5 13	6 46		10 11		— 1 59
Den 18. August eine in Europa nicht sichtbare Sonnenfinsterniß.	27	5 14	6 45		10 45		— 1 43
	28	5 16	6 43		11 25		— 1 26
	29	5 18	6 41		Morg.		— 1 9
	30	5 19	6 40		1 3		— 0 52
Merkur hat den 5. seine größte heliocentrische nördliche Breite.	31	5 21	6 38		2 6		— 0 34
					3 11		— 0 16

Kleines Stammbuch der Heiligen oder Erinnerungstafel an die Namenspatrone und Kirchenfeste.

2. August. Cajetan, aus einem adelichen Hause im Venezianischen entsprossen, lebte von seiner Jugend an immer eingezo- gen. Er widmete sich ganz den Armen und Kranken, und stiftet den Theatiner-Orden, dessen Beruf es war, das Volk zu unter- richten und Kranken beizustehen. Er starb im J. 1547.

14. August. Eusebius, ein Priester zu Rom, zu den Zeiten des Kaisers Constantius, der die Irrlehre der Arianer besonders in Schutz nahm. Der fromme Prie- ster verteidigte nach allen seinen Kräften die reine Lehre, weswegen er ins Gefängniß geworfen wurde, worin er sieben Monate schmachtete, und endlich im 4. Jahrhundert als ein Bekenner des Glaubens starb.

20. August. Bernhard, von adelichen Eltern in Burgund geboren, war die Zierde des 12. Jahrhunderts. Er bildete seine schönen Talente in der Einsam- keit aus. Ohne seinen heiligen Lebenswandel zu verlassen, arbeitete er rastlos sowohl in Schriften, als mündlich in geistlichen Ver- sammlungen, zum Besten der Re- ligion. Dieser heil. Kirchenvater starb reich an Verdiensten im Jahre 1153.

Witterungs-Angaben.

August. Der größte Theil des Augusts ist noch sehr warm; denn wir sind noch immer in den Hundstagen, welche den 8. ihr Mittel, den 24. ihr Ende erreichen. Nach dem 24. nähert sich das Jahr schon dem Herbst, die Wärme nimmt merklich ab, und die Atmosphäre fängt an, an den April und Herbst zu erinnern. Schon in der ersten Hälfte wehen zuweilen gelinde Herbstwinde; dessen ungeachtet gibt es noch manchmahl Donnerwetter und erfrischende Strichregen. Um den 23. zu ist das Ende der Donnerwetter. Der August ist fast in jedem Lande anders gestaltet und wechselt schon in benachbarten Ländern sehr ab. Gegen Ende des Monats gibt es oft schon feuchte Luft mit Winden; und die Zugvögel fangen an, abzuziehen in Länder, wo der Sommer noch nicht zu Ende ist.

Loosstage. Wenn es zu Laurenti (d. 10.) und Bartholomäi (d. 24.) schön ist, so folgt ein schöner Herbst, ist es um Laurenti und Maria Himmelfahrt (d. 15.) schön, so hofft man einen guten Weinherbst. Die Weinbauer beurtheilen auch nach den 2 letzten Tagen des Augusts, und den 2 ersten Tagen des Septembers den ganzen folgenden Herbst.

Knauer's Wetterprophezeiung. Der August fängt mit großer Hitze an, um den 5. fällt Regenwetter ein; dieses dauert bis gegen den 19., wo ein schöner Tag ist. Unstetes Wetter fällt die letzten Tage dieses Monats ein.

IX. **September, Herbstmonath, Obstmonath, kleiner May, hat 30 Tage.**

Wochent.	Monath.	Allgemeiner Kalender. für Katholiken und Protestanten.	Griechisch-russischer August.	Jüdischer XII. Elul 5590.	Türkisch-arab. III Rebi el ewwel 1246.	Lauf das 3. Or.
Mi.	1	Aegidius Abt	Aegidius	20 Samuel	13	13} glücl.
Do.	2	Stephan K. ☉	Absalon	21 Ehadäus	14	14} Tage
Fr.	3	Mansuetus	Mansuetus	22 Agathonikus	15	15} 11 Sum.
Sa.	4	Rosalia J.	Rosalia	23 Lupus	16	16} 12 Sabb.

36) Kath. Niemand kann zwey Herren dienen. Matth. 6, 24 — 33. Prot. Vom barmherzigen San a itanerz Luc. 10

So.	5	E 14 n Pf. Bict. 3 n Fr. Perk.	24 E 13 Euthches R.	17	17	24
Mo.	6	Zacharias Pr.	Magnus	25 Bartholomäus	18	18
Di.	7	Regina Jungf.	Regina	26 Udr. Nat.	19	19
Mi.	8	Mar. Geburt Mar Geburt	27 Poemenus	20	20	20
Do.	9	Gorgonius	Gorgonius	28 Moses	21	21
Fr.	10	Nic. v. Tolent.	Zodocus	29 Joh. Enthaupt.	22	22} 2 Sum.
Sa.	11	Nemilianus	Protus	30 Alex. Newski	23	23} 3 Sabb.

37) Kath. Vom Jüngling zu Naim. Luc. 7, 11 — 16. Prot. Von den 10 Ausfähigen. Luc. 17.

So.	12	E 15 n Pf. M. M. 4 n Fr. Syrus	31 E 14 Gürtel M.	24	24	24
Mo.	13	Maurilius B.	1 Sept. Simeon	25	25	25
Di.	14	† Erhöhung	2 Mamant.	26	26	26
Mi.	15	Quat. Hildeg. †	3 Anthemus	27	27	27
Do.	16	Ludmilla	4 Babylas	28	28	28
Fr.	17	Lambertus	5 Zachar. Elisab.	29	29} 5591	29} 3 Sum.
Sa.	18	Thomas v. B.	6 Mich. Erz.	30	30	30} Eischnewi

38) Kath. Vom Wassersüchtigen. Luc. 14, 1 — 11. Prot. Niemand kann 2 Herren dienen. Matth. 6.

So.	19	E 16 n Pf. Const. 5 n Fr. Mich.	7 E 15 Sozont. M.	21 Neuj. Fest	1 Rebi el	21
Mo.	20	Eustachius M.	8 Mar. Geburt	2 Fast. Gedal.	2 achir	22
Di.	21	Matthäus Ap.	9 Joach. u. An.	4	3	23
Mi.	22	Mauritius M.	10 Minodora	5	4	24
Do.	23	Thecla M.	11 Theodora	6	5	25
Fr.	24	Joh. Empf.	12 Antonom.	7	6} 4 Sum.	27
Sa.	25	Kleophas	13 Corn. Haupt	8 Sabb.	7	28

39) Kath. Vom größten Gebothe. Matth. 22, 34 — 46. — Prot. Vom Jüngling zu Naim. Luc. 7.

So.	26	E 17 n Pf. Just. 6 n Fr. Eyp.	14 E 16 † Erbb.	9	8	29
Mo.	27	Cozm. u. Dam.	15 Nicetas	10 Veröhn Fest	9	30
Di.	28	Wenzeslaus	16 Euphemia	11 (langer Tag)	10	31
Mi.	29	Michael Erz.	17 Sophia F.	12	11	32
Do.	30	Hieronymus	18 Eumenes	13	12	33

*) Böhmen und Gallzien haben in diesem Monathe die großen Festtage ihrer Landespatrone, Böhmen den 28., Gallzien den 29., Dalmatien den 30. Am 12. wird das Maria-Nahmensfest gefeyert.

Lehen

1. Winkler'sche Grundbesitz
2. Rinder, mit Milchz.
3. Goldgruben, Rotes Hohlz. Fernd.
4. Mittel, Zwölft. Antropen da. von
5. Guldner, Rinder, W. Guldner
6. Rinder, Kopf, Rinder.

1. Gypsung. Boden
2. Kapitalien. P. H.
3. Lada. und Milch
4. H. H. Rhen von Großh.
5. Rinder. Qual. Rindern.
6. Rindern. Qual. Rindern.
7. Rindern. Qual. Rindern.
8. Rindern. Qual. Rindern.

Mindling

1. Guldner	3000.
2. Rinder	2600.
3. Zwölft. Rindern	2000.
4. Rinder Kopf	2000.
5. Rinder Kopf	2000.
6. Rinder Kopf	2000.
7. Rinder Kopf	1000.
8. Rinder Kopf	5000.
9. Rinder Kopf	12000.
10. Rinder Kopf	40000.
11. Rinder Kopf	8000.
12. Rinder Kopf	75000.
13. Rinder Kopf	8000.

110,000.

Official Statement of the Board of Directors of the [illegible] Company

Year	1880	1881	1882	1883	Total
Assets	10000	12000	15000	18000	55000
Liabilities	5000	6000	7000	8000	26000
Net Worth	5000	6000	8000	10000	29000
Income	1000	1200	1500	1800	5500
Expenses	800	900	1100	1300	4100
Profit	200	300	400	500	1400
Dividends	100	120	150	180	550
Reserves	4000	4800	6500	8200	23500
Total	10000	12000	15000	18000	55000
Total	10000	12000	15000	18000	55000
Total	10000	12000	15000	18000	55000
Total	10000	12000	15000	18000	55000
Total	10000	12000	15000	18000	55000
Total	10000	12000	15000	18000	55000
Total	10000	12000	15000	18000	55000
Total	10000	12000	15000	18000	55000
Total	10000	12000	15000	18000	55000
Total	10000	12000	15000	18000	55000
Total	10000	12000	15000	18000	55000
Total	10000	12000	15000	18000	55000
Total	10000	12000	15000	18000	55000
Total	10000	12000	15000	18000	55000
Total	10000	12000	15000	18000	55000
Total	10000	12000	15000	18000	55000

Beobachtungen und Erscheinungen an dem Monde und der Sonne.	N.	Sonnen-		Mondes-		Mittl. Zeit im wahr- Mitag. u. M. S.
		Aufg. u. M.	Untg. u. M.	Aufg. u. M.	Untg. u. M.	
1 Vollmond Donnerst. d. 2. um 11 Uhr 43 Min. vor Mitternacht.	1	5 23	6 36			4 23
2 Letztes Viertel Donnerst. d. 9. um 3 Uhr 4 Min. Nachmitt.	2	5 25	6 34	6 32		5 40
3 Neumond Freytag d. 17. um 3 Uhr 34 Min. Morg.	3	5 27	6 32	7 3		
4 Erstes Viertel Samst. d. 25. um 7 Uhr 58 Min. Morg.	4	5 28	6 31	7 35		
	5	5 30	6 29	8 6		
	6	5 32	6 27	8 30		
	7	5 33	6 26	9 16		
	8	5 35	6 24	9 59		
Erdnähe des ☾ den 4.	9	5 36	6 23	10 45		
Erdsferne des ☾ den 20.	10	5 38	6 21	11 37		
	11	5 40	6 19	Morg.		
Der Mond geht durch den Aqua- tor nach Norden am 4., nach Sü- den am 18. Gröste nördliche Ab- weichung des ☾ am 10., grösste süd- liche am 25.	12	5 42	6 17	1 35		
	13	5 44	6 15	2 38		
	14	5 45	6 14	3 41		
	15	5 47	6 12	4 45		
	16	5 49	6 10	5 49		
	17	5 51	6 8	6 51		
Die Sonne rückt aus der Jung- frau in das Zeichen der Wage Donnerstag den 23. Sept. um 2 Uhr 17 Minuten Abends.	18	5 53	6 6			6 50
	19	5 54	6 5			7 16
	20	5 56	6 3			7 43
	21	5 57	6 2			8 11
	22	5 59	6 0			8 44
In der Nacht vom 2. auf den 3. September ist eine in Europa sicht- bare totale Mondesfinsterniß.	23	6 0	5 59			9 20
	24	6 1	5 58			10 3
	25	6 3	5 56			10 52
	26	6 4	5 55			11 48
Den 17. September bald nach Mitternacht ist eine in Europa nicht sichtbare Sonnenfinsterniß.	27	6 6	5 53			Morg.
	28	6 8	5 51			1 53
	29	6 10	5 49			3 11
	30	6 13	5 47			4 28

Kleines Stammbuch der Heiligen,
oder Erleuchtungstafel an die Na-
menspatrone und Kirchenfeste.

9. September. Gorgonius,
ein Vertrauter des Kaisers Dio-
cletian, wurde durch die Peinen,
welche die Christen zu Nikome-
dien duldeten, so sehr gerührt,
daß er ganz frey diese Grausam-
keiten verabscheute. Aufgefördert,
den Göttern zu opfern, ward der
heldenmüthige Bekenner ein Opfer
der Verfolger durch eine glorreiche
Marter.

17. September. Lambert,
Bischof vom Massicht, trat diese
Würde mit einer heilsamen Furcht
an, welche die erhabenen Pflich-
ten dieses heiligen Amtes ein-
flößten. Mit äußerster Pünct-
lichkeit erfüllte er diese Pflichten,
bis er, von seinem Sitze vertrie-
ben, aber wieder zurückberufen,
für die Gerechtsame der Kirche
Gottes sein Leben opferte. Er
ward mit Pfeilen erschossen ums
J. 708.

25. September. Kieyhas,
einer von den zwey Jüngern,
denen Jesus nach seiner Auf-
stehung auf dem Wege nach Emmaus
erschien. Da sie ihn erkannten,
sprachen sie: „Ward nicht unser
Herz entzündet, da er auf dem
Wege mit uns sprach und die
Schrift erklärte?“

Witterungs-Angaben.

September. Der Herbst ist eingezogen und beginnt den 1. mit dem sogenannten Kleinen May oder Nachsommer, der am 22. dem wahren Herbst Platz macht. In diesem Monate hat man oft noch sehr angenehme Temperatur. Wärme und Wetter sind noch gleichförmig, halbverläßlich, die Regen nicht häufig. Obst und Trauben überall; nur gibt es auch schon zuweilen böse Nebel und scharfe Winde. Um die Herbst-Tag- und Nachtgleiche haben wir gewöhnlich stürmische Winde (Aequinoctial-Stürme).

Loostage. Wie es am Aegiditag ist, soll es den ganzen September bleiben. Werden die Eicheln vor Michaelis zeitig, so kommt ein früher und harter Winter. Wenn es in der Nacht vor Michaelis hell ist, soll ein bestiger kälter Winter folgen.

Knauers Wetterprophezeiung. Der September ist zu Anfang bis zum 4. schön und warm, darauf kommt Regen- und Donnerwetter, worauf wieder schönes Wetter wird bis zum 20. Neues Regenwetter am 30. — Der in diesem Monate beginnende Herbst hat zuerst viel Regen und zeitigen Frost; wann aber der halbe October vorüber ist, fällt trocknes Wetter ein, das bis zu Anfang Novembers anhält.

X. October, Weismond, Reifemonath, Blätterfall, hat 31 Tage.

Wochent.	Monatst.	Allgemeiner Kalender für Katholiken und Protestanten.	Griechisch-russischer September.	Jüdischer I. Tischi 5591.	Ärthlich-arab. IV. Kabi el- achir 1246.	Lauf des 3. Gr.
----------	----------	---	-------------------------------------	---------------------------------	---	-----------------------

Fr.	1	Remigius B.	Remigius	19 Tropimus	14	13} 25 Sum	1	3
Sa.	2	Leodegar	Leodegar	20 Eustachius	15 Laubb. Fest	14} glücl.	1	18

40) Kath. Vom Sichtsbrüchigen. Matth. 9, 1-8. Prot. Vom Wasserfüchtigen. Luc. 14.

So.	3	18 Pf. Eand.	17 Fr. Jairus	21 E 17 Rodr. M.	16 III Laubb. F.	15} Tage	1	3
Mo.	4	Franz Seraph.	Franz v. Assis	22 Phobas	17 III.	16	1	18
Di.	5	Placidus M.	Placidus	23 Job. B. C.	18 IV.	17	1	3
Mi.	6	Bruno Beicht.	Freiderica	24 Thella	19 V. } Tag	18.	1	17
Do.	7	Justina M.	Amalia	25 Euphrosina	20 VI.	19	1	1
Fr.	8	Brigitta	Pelagius	26 Job. Theol.	21 Palmenf.	20. 16 Sum.	1	15
Sa.	9	Dionys. Abt	Dionysius	27 Kallistratus	22 Laubb. Ende	21	1	28

41) Kath. Vom hochzeitlichen Kleide. Matth. 22, 1-14. Prot. Vom größten Gebot. Matth. 22.

So.	10	19 Pf. Fr. B.	18 Fr. Sid.	28 E 18 Chariton E.	23 Geseffreude	22	1	11
Mo.	11	Burkhard	Burkhard	29 Cyriacus	24	23	1	24
Di.	12	Maximilian	Maximilian	30 Gregor B.	25	24	1	6
Mi.	13	Kolomanus	Koloman	1 Detob. Mar. S.	26	25	1	18
Do.	14	Calixtus P.	Calixtus	2 Cyprian	27	26	1	0
Fr.	15	Theresia	Hedwig	3 Dionysius	28	27 17 Sum.	1	12
Sa.	16	Gallus	Gallus	4 Hierotheus M.	29 5 Sabb.	28	1	24

42) Kath. Vom königlichen Sohne. Joh. 4, 46-50. Prot. Vom Sichtsbrüchigen. Matth. 9.

So.	17	20 Pf. Hedw.	19 Fr. Flor.	5 E 19 Charitina	30	29	1	6
Mo.	18	Lucas Eb.	Lucas Eb.	6 Thomas N.	1 Marches-	1 Dschemabi	1	18
Di.	19	Ferdinand	Ferdinand	7 Serg. B.	2 ban	2 el-ewwel	1	0
Mi.	20	Felicianus	Wendelin	8 Pelagius	3	3	1	12
Do.	21	Ursula m. 110003.	Ursula	9 Jac. Alph.	4	4	1	24
Fr.	22	Cordula Jungf.	Cordula	10 Eulampius	5	5 18 Sum.	1	6
Sa.	23	Job. Capistr.	Severus	11 Philipp Ap.	6 6 Sabb.	6	1	18

43) Kath. Vom des Königs Rechnung. Matth. 18, 23-35. Prot. Vom hochzeitlichen Kleide. Matth. 22.

So.	24	21 Pf. Raph	20 Fr. Sal.	12 E 20 Probus	7	7	1	1
Mo.	25	Crispinus M.	Crispinus	13 Carpus.	8	8	1	14
Di.	26	Evarestus P.	Amandus	14 Naz. Ger.	9	9	1	28
Mi.	27	Sabina	Sabina	15 Euthymius	10	10	1	71
Do.	28	Simon u. Jud.	Sim. u. Jud.	16 Longinus	11	11	1	26
Fr.	29	Zenobius	Narcissus	17 Hosesas Pr.	12	12 19 Sum.	1	11
Sa.	30	Claudia	Hartmann	18 Lucas Eb.	13 7 Sabb.	13} glückliche	1	26

44) Kath. Gebet dem Kaiser. Matth. 22, 15-21. Prot. Vom königlichen Sohne. Joh. 4.

So.	31	22 Pf. Wfg.	21 Fr. Wolfg	19 E 21 Joel Pr.	14	14} Tage	1	11
-----	----	-------------	--------------	------------------	----	----------	---	----

*) Den 3. ist das ehemahlige Rosenkranzfest, den 17. das allgemeine Kirchweihfest oder die Kaiser-Kirmes, am 15. das Hedwigsfest in Schlessen.

- Winn.
1. ~~Waldland~~
 2. ~~Anger~~
 3. ~~Waldland~~
 4. ~~Gemeinde Wundling~~
 5. ~~Anger~~
 6. ~~Waldland~~
 7. ~~Waldland~~
 8. ~~Waldland~~
 9. ~~Waldland~~
 10. ~~Waldland~~
 11. ~~Waldland~~
 12. ~~Waldland~~
 13. ~~Waldland~~

Grunder	110 fl.
ab	40
	40
	10
in V.	38
Rechte	88 1/2
ab. M. Wundling	19
	69
Lehen	22
	47
ab. 3m 11	15
	32
ab. 12	12
	20
Wundling	3
	17
Lehen	17
	10
Ba.	38 1/2
in	28 1/2

M. Reu
 18. 1/2
 20. 1/2
 25. 1/2

2 da.
 Ba. 40 m.
 Rechte 10 m.
 Lehen 50 m.
 Wundling 15.
 Lehen 32.
 Lehen 19.
 Lehen 3 1/2 m.
 Wundling
 Rechte. wie im Wundling.
 Land.

1. Grunder	120	baad
2. Wundling	120	baad
3. Anger	120	baad
4. Baad	40	2000
5. Baad	240	12000

a. Baad 18 m.
 b. Wundling 10 m.
 c. Baad 40 m.
 oder Wundling

510 f. C. M. 22000 f. Wundling

Wundling 2 Plätze Anger 5000.
 " 1 Platz 8000.
 " 1 Platz 3000.
 Anger 12000.
 Baad 400 f. Baad 4000.
 Wundling 15000.
 Baad 6000.
 Wundling 4000.
 Wundling 27000 f.

1845

Date	Description	Debit	Credit	Balance
Jan 1	Balance			
Jan 5	...			
Jan 10	...			
Jan 15	...			
Jan 20	...			
Jan 25	...			
Jan 30	...			
Feb 1	...			
Feb 5	...			
Feb 10	...			
Feb 15	...			
Feb 20	...			
Feb 25	...			
Feb 30	...			
Mar 1	...			
Mar 5	...			
Mar 10	...			
Mar 15	...			
Mar 20	...			
Mar 25	...			
Mar 30	...			
Apr 1	...			
Apr 5	...			
Apr 10	...			
Apr 15	...			
Apr 20	...			
Apr 25	...			
Apr 30	...			
May 1	...			
May 5	...			
May 10	...			
May 15	...			
May 20	...			
May 25	...			
May 30	...			
Jun 1	...			
Jun 5	...			
Jun 10	...			
Jun 15	...			
Jun 20	...			
Jun 25	...			
Jun 30	...			
Jul 1	...			
Jul 5	...			
Jul 10	...			
Jul 15	...			
Jul 20	...			
Jul 25	...			
Jul 30	...			
Aug 1	...			
Aug 5	...			
Aug 10	...			
Aug 15	...			
Aug 20	...			
Aug 25	...			
Aug 30	...			
Sep 1	...			
Sep 5	...			
Sep 10	...			
Sep 15	...			
Sep 20	...			
Sep 25	...			
Sep 30	...			
Oct 1	...			
Oct 5	...			
Oct 10	...			
Oct 15	...			
Oct 20	...			
Oct 25	...			
Oct 30	...			
Nov 1	...			
Nov 5	...			
Nov 10	...			
Nov 15	...			
Nov 20	...			
Nov 25	...			
Nov 30	...			
Dec 1	...			
Dec 5	...			
Dec 10	...			
Dec 15	...			
Dec 20	...			
Dec 25	...			
Dec 30	...			

Beobachtungen und Erscheinungen an dem Monde und der Sonne.	St. M.	Sonnens-		Mondes-		Mittl. Zeit im wahr. Mittag. U. M. S.	Kleines Stammbuch der Heiligen, oder Erinnerungstafel an die Nahmenspatrone und Kirchenfeste.
		Aufg. U. M.	Untg. U. M.	Aufg. U. M.	Untg. U. M.		
☾ Vollmond Samst. d. 2. um 9 U. 2 Min. Morg.	1	6 14	5 45		5 48	11 49 47	5. October. Placidus, der Sohn eines römischen Patriciers, hat sich in der Schule des heil. Benedict zu einem Muster der schönsten Tugenden ausgebildet, und war einer der würdigsten seiner Jünger. Er wurde nach Sicilien geschickt, wurde aber dort in seinem Kloster überfallen und starb mit den Seinigen einen rühmlichen Martertod im J. 541.
☽ Letztes Viertel Freyt. d. 8. um 11 U. 37 Min. vor Mittern.	2	6 16	5 43	6 U 2	7 9	— 49 28	
☾ Neumond Samst. d. 16. um 8 U. 37 Min. Ab.	3	6 18	5 41	6 35		— 49 9	
☽ Erstes Viertel Sonnt. d. 24. um 11 U. 25 Min. vor Mittern.	4	6 20	5 39	7 14		— 48 50	
☾ Vollmond Sonnt. d. 31. um 6 U. 24 Min. Ab.	5	6 22	5 37	7 53		— 48 32	
	6	6 24	5 35	8 39		— 48 15	
	7	6 26	5 33	9 31		— 47 57	
	8	6 28	5 31	10 27		— 47 40	
	9	6 29	5 30	11 28		— 47 24	
	10	6 31	5 28	Morg.		— 47 8	
	11	6 33	5 26	1 34		— 46 52	
Erdnähe des ☾ den 2.	12	6 35	5 24	2 37		— 46 37	
Erdferne des ☾ den 17.	13	6 36	5 23	3 39		— 46 23	
Erdnähe des ☾ den 31.	14	6 38	5 21	4 42		— 46 9	
	15	6 39	5 20	5 43		— 45 56	
	16	6 41	5 18	6 45	5 U 20	— 45 43	
	17	6 43	5 16		5 45	— 45 30	
	18	6 44	5 15		6 13	— 45 19	
	19	6 46	5 13		6 44	— 45 8	
	20	6 47	5 12		7 19	— 44 57	
	21	6 48	5 11		7 59	— 44 47	
	22	6 50	5 9		8 44	— 44 38	
	23	6 52	5 7		9 35	— 44 29	
	24	6 54	5 5		10 34	— 44 22	
	25	6 55	5 4		11 38	— 44 14	
	26	6 57	5 2		Morg.	— 44 8	
	27	6 59	5 0		2 0	— 44 2	
	28	7 1	4 58		3 15	— 43 57	
	29	7 3	4 56		4 34	— 43 53	
	30	7 4	4 55		5 55	— 43 49	
	31	7 5	4 54	5 U 7	7 15	— 43 46	

Der Mond geht durch den Aequator nach Norden d. 1., nach Süden d. 15., und wieder nach Norden d. 29. Größte nördliche Abweichung des ☾ d. 8., größte südliche d. 23.

Die Sonne rückt aus der Wage in das Zeichen des Scorpions Samstag d. 23. October Abends um 10 Uhr 13 Min. Die Tage werden immer kürzer.

Venus ist d. 14. vom Monde bedeckt, und hat d. 16. ihre größte heliocentrische nördliche Breite.

Witterungs - Angaben.

October. Der Herbst wird immer stärker, Winde, Kälte, Reife und Nebel immer heftiger und empfindlicher; die Gipfel hoher Gebirge bedecken sich mit Schnee, der Blätterfall dauert fort, und die Natur tritt ins Greisenalter. Am 12. u. 13. ist gerade die mittlere Temperatur zwischen der größten Sommerhize und strengsten Winterkälte. Um Theresa werden die Ofen gesetzt und die Winterfenster eingehängt; doch herrscht um die Mitte des Monats gewöhnlich trockenes Wetter. Des Morgens gibt es fast täglich Nebel und Reife, des Tages schnell segelnde Herbstwolken, wenig Sonne, düstern Himmel; die Nächte sind kalt und finster.

Rauers Wetterpropheteiung. Der October fängt mit Regen an, und bleibt bis 13. und 14. regnerisch und trüb, am 15. und 16. wird es schön, nur am 24. tritt wieder Regen ein, es wird aber gleich wieder schön bis 29., wo ein Paar neblige und kühlte Tage eintreten.

Wochent.	Monatheit	Allgemeiner Kalender für Katholiken und Protestanten.		Griechisch-russischer October.	Jüdischer II. Marches. van 5591.	Türkisch-arab. V. Dschemabi el-ewwel 1246.	Lauf des 2. Gr.
Mo.	1	Aller Heiligen	Aller Heil.	20 Artemius	15	15 glücl. L.	26
Di.	2	Aller Seelen	Aller Seelen	21 Hilarion	16	16	12
Mi.	3	Hubertus	Gottlieb	22 Abercius	17	17	26
Do.	4	Carol. Borr.	Emerich	23 Jac. Br. C.	18	18	11
Fr.	5	Emericus	Blandine	24 Arethas M.	19	19 20 Sum.	24
Sa.	6	Leonhard L.	Leonhard	25 Marcian	20 8 Sabb.	20 Eröb. Const.	8
45) Kath. Von des Obersten Tochter. Matth. 9, 18 — 26. Prot. Von des Königs Rechnung. Matth. 18.							
So.	7	23 n Pf. Eng. ☉	22 n. Fr. Eodm.	26 22 Demetrius	21	21	21
Mo.	8	Gottfried	Sebastian	27 Nestor M.	22	22	3
Di.	9	Theodor. Solo.	Theodorus	28 Terentius	23	23	15
Mi.	10	Andr. Avel.	Proba	29 Anastasia	24	24	28
Do.	11	Martin V.	Martin	30 Zenobius	25	25	9
Fr.	12	Martin Papst	Jonas	31 Stachys	26	26 21 Sum.	21
Sa.	13	Stanislaus K.	Vriccius	1 Nov. Cosmas	27 9 Sabb.	27	3
46) Kath. Das Himmelreich ist einem Senfförnlein gleich. Matth. 13, 31 — 35. Prot. Vom Zinsgroshen. Matth. 22.							
So.	14	24 n Pf. Luc.	23 n Fr. Levin.	2 23 Acindinus	28	28	15
Mo.	15	Leopold ●	Leopold	3 Acepfinus	29	29	27
Di.	16	Edmundus B.	Ottmarus	4 Joannicius	30	30	9
Mi.	17	Gregor B.	Hugo	5 Galakteon	1 Rislaw	1 Dschemabi	21
Do.	18	Eugenius	Otto	6 Paul. Crem.	2	2 el-achir	3
Fr.	19	Elisabeth	Elisabeth	7 Hieronym. †	3	3 22 Sum.	15
Sa.	20	Felix v. Valois	Amalia	8 Vers. Mich.	4 10 Sabb.	4	28
47) Kath. Vom Gräuel der Verwüstung. Matth. 24, 15 — 35. Prot. Von Jari Tochterlein. Matth. 9.							
So.	21	25 n Pf. M. Dpf.	24 n Fr. M. D.	9 24 Onesiph.	5	5	10
Mo.	22	Cäcilia M.	Cäcilia	10 Grast. M.	6	6	25
Di.	23	Clemens P. ☉	Clemens	11 Victor	7	7	7
Mi.	24	Joh. v. Kreuz	Chrysogen	12 Johann Alm.	8	8	20
Do.	25	Katharina	Katharina	13 Joh. Chryl.	9	9	5
Fr.	26	Konrad	Konrad	14 Philipp Ap.	10	10 27 Sum.	19
Sa.	27	Virgilius	Busso	15 Gurias M.	11 11 Sabb.	11	4
48) Kath. Es werden Zeichen geschehen. Luc. 21, 25 — 33. Prot. Christi Einritt zu Jerusalem. Matth. 21.							
So.	28	1. Adv. Soith.	1. Adv. Günther	16 25 Matth. Ap.	12	12	19
Mo.	29	Saturn. B.	Saturninus	17 Gregor R.	13	13 glücl.	5
Di.	30	Andreas Av. ☉	Andreas Ap.	18 Platon M.	14	14 Tage	20

*) Den 4. ist in der ganzen Lombardie Festtag des Landespatrons. Der 15. ist nur im Erzherzogthum Oesterreich Festtag und Normatag.

den 25. van Coen met Nuytelwoef.

December, 1841

No.	Date	Particulars	Balance
1	1		
2	2		
3	3		
4	4		
5	5		
6	6		
7	7		
8	8		
9	9		
10	10		
11	11		
12	12		
13	13		
14	14		
15	15		
16	16		
17	17		
18	18		
19	19		
20	20		
21	21		
22	22		
23	23		
24	24		
25	25		
26	26		
27	27		
28	28		
29	29		
30	30		
31	31		

By Cash

To Balance

Total

Beobachtungen und Erscheinungen an dem Monde und der Sonne.	N. Z.	Sonnens-		Mondes-		Mittl. Zeit im w. r. Mittag. U. M. S.	Kleines Stammbuch der Heiligen, oder Erinnerungstafel an die Na- menspatrone und Kirchenfeste.
		Aufg. U. M.	Untg. U. M.	Aufg. U. M.	Untg. U. M.		
☉ Letztes Viertel Sonnt. d. 7. um 11 U. 58 Min. Vormittags.	1	7 7	4 52	5 44		11 43 44	7. November. Engelbert, Erzbischof und Churfürst von Cöln, stand bey dem Kaiser Friedrich II. wegen seiner Rechtschaffenheit und Gottesfeligkeit in einem so großen Ansehen, daß er ihm seinen Prinzen zur Erziehung übergab. Er starb als Vertheidiger der gerechten Sa- che durch die Hand seines eigenen Bitters den Tod eines Märtyrers im J. 1225.
	2	7 8	4 51	6 28		— 43 43	
☾ Neumond Mont. d. 15. um 3 U. 1 Min. Nachmittags.	3	7 9	4 50	7 19		— 43 43	10. November. Andreas Avellinus, zu Castro nuovo im Neapolitanischen geboren, ver- legte sich auf die Rechtsgelehrtheit; da ihm aber bey einem Rechtsstreite eine Lüge entfuhr, entschloß er sich, von Kene durchdrungen, im Theatiner-Orden eine strengere Le- bensweise anzunehmen. Dasselbst von äußerlichen sowohl als inner- lichen Leiden entkräftet, starb er, vom Schlagflusse getroffen, am Fuße des Altars im J. 1608.
	4	7 10	4 49	8 15		— 43 45	
☉ Erstes Viertel Dienst. d. 23. um 0 U. 50 Min. Nachmittags.	5	7 12	4 47	9 17		— 43 47	24. November. Johann von Kreuz, ein geborner Spanier, widmete sich schon in seinen Jüng- lingsjahren dem Dienste der Kran- ken. In dem Carmeliterorden stieg er immer zu höhern Tugenden em- por. Nach schweren Prüfungen, die er zu überwinden hatte, nahm ihn Gott zu sich im J. 1591.
	6	7 13	4 46	10 22		— 43 50	
☾ Vollmond Dienst. d. 30. um 4 U. 14 Min. Morgens.	7	7 15	4 44	11 25		— 43 53	
	8	7 17	4 42	Morg.		— 43 58	
Erdnähe des ☾ den 13. Erdsferne des ☾ den 28.	9	7 18	4 41	1 32		— 44 4	
	10	7 19	4 40	2 34		— 44 10	
Der Mond geht durch den Aequa- tor nach Süden d. 11., nach Nor- den d. 25. Größte nördliche Abwei- chung des ☾ d. 4., größte südliche d. 19.	11	7 21	4 38	3 36		— 44 17	
	12	7 22	4 37	4 38		— 44 25	
Die Sonne rückt aus dem Scor- pion in das Zeichen des Schützen Montag d. 22. November Abends um 6 Uhr 42 Min. — Die Tage werden kürzer.	13	7 24	4 35	5 38		— 44 34	
	14	7 25	4 34	6 31		— 44 44	
Merkur hat seine größte helio- centrische nördliche Breite d. 1. Nov.	15	7 27	4 32	7 39	4 U 46	— 44 55	
	16	7 29	4 30		5 19	— 45 6	
Der Mond geht bey zunehmende Mond geht bey zunehmende Mond geht auf.	17	7 30	4 29		5 57	— 45 19	
	18	7 32	4 28		6 40	— 45 32	
Der Mond geht auf.	19	7 33	4 27		7 30	— 45 46	
	20	7 34	4 26		8 27	— 46 1	
Der Mond geht auf.	21	7 35	4 25		9 28	— 46 16	
	22	7 36	4 24		10 32	— 46 30	
Der Mond geht auf.	23	7 37	4 23		11 40	— 47 8	
	24	7 38	4 22		Morg.	— 47 26	
Der Mond geht auf.	25	7 39	4 21		2 7	— 47 45	
	26	7 40	4 20		3 24	— 48 5	
Der Mond geht auf.	27	7 41	4 19		4 42	— 48 26	
	28	7 42	4 18		6 2	— 48 26	
Der Mond geht auf.	29	7 43	4 17		7 20	— 48 48	
	30	7 44	4 16	5 U 2	8 30		

Witterungs - Angaben.

November. Zu Anfang des Monats sind noch einige hübsche Tage; aber den 11. beginnt der Winter, der bis zum 25. December anhält. Heiteres Wetter ist immer nur von kurzer Dauer; denn der November ist der nasseste und traurigste Monat im ganzen Jahre. Anhaltender Regen und unfreundlicher Himmel, die meisten Nebel im Jahre, viele Winde, empfindlich nasse Kälte, nach Leopoldi oft schon Schnee, besonders auf dem Gebirge, verschleucht die Menschen in die geheißten Wohnstuben; denn draußen ist alles öde und leer. Am 22. tritt der eigentliche oder phylische Winter ein.

Knauers Wetterprophezeiung. Der November fängt schön an, hat aber am 5. und 6. große Winde, darauf 2 Regentage; dann wird es wieder schön bis zum 16. mit Ausnahme der zuweilen sich zeigenden Nebel, vom 17. wird es kalt und trüb bis 27., und darnach regnerisch bis zu Ende.

Wochent.	Monatbet.	Allgemeiner Kalender. für Katholiken und Protestanten.		Griechisch-russischer November.	Jüdischer III. <i>Chislev</i> 5591.	Türkisch-arab. VI. <i>Dschemadhi</i> el. <i>achir</i> 1246.	Lauf des S. Gr.	
Mi.	1	Eligius †	Longinus	19 Abdias	15	15 glücl. S.	5	
Do.	2	Bibiana M.	Candida	20 Greg. v. Dec.	16	16	19	
Fr.	3	Franz Kav. †	Cassiana	21 Mar. Opfer.	17	17 24 <i>Sum.</i>	3	
Sa.	4	Barbara M.	Barbara	22 Philemonti	18 12 <i>Sabb.</i>	18	16	
49) Kath. Johannes im Gefängnisse. Matth. 11, 2 — 10. Prot. Es werden Zeichen geschehen. Luc. 21.								
So.	5	<i>E 3 Abv.</i> Sab. A.	<i>2 Abv.</i> Abigail	23 <i>E 26</i> Amphiloche	19	19	29	
Mo.	6	Nikolaus B.	Nikolaus	24 Katharina	20	20	12	
Di.	7	Ambr. B. †	Agathon	25 Clemens	21	21	24	
Mi.	8	<i>Maria Empf.</i>	<i>Maria Empf.</i>	26 Georgius	22	22	6	
Do.	9	Leocadia	Joachim	27 Jak. M.	23	23	18	
Fr.	10	Melchisedes P. †	Judith	28 Steph. Mart.	24 Lichtanzünd	24 25 <i>Sum.</i>	0	
Sa.	11	Damas. P.	Damasus	29 Paramon	25 13 <i>Sabb.</i>	25	12	
50) Kath. Vom Zeugniß Johannis in Bethania. Joh. 1, 19 — 29. Prot. Johannes im Gefängnisse. Matth. 11.								
So.	12	<i>E 3 Abv.</i> Marient.	<i>3 Abv.</i> Epim.	30 <i>E 1 Abv.</i> Andr.	26	26	24	
Mo.	13	Lucia M.	Lucia	1 Dec. Nath.	27 Tempel-	27	6	
Di.	14	Spiridion	Nicasius	2 Habakuk Pr.	28 weihe	28	18	
Mi.	15	Quat. Tren. †	Ignatius	3 Sophonias	29 Altarfest	29	0	
Do.	16	Eusebius	Ananias	4 Barbara	30	1 <i>Redschab</i>	12	
Fr.	17	Lazarus B. †	Lazarus	5 Sabbas	1 <i>Teberh</i>	2 26 <i>Sum.</i>	25	
Sa.	18	Grattan B. †	Wunibald	6 Nikolaus B.	2 14 <i>Sabb.</i>	3	8	
51) Kath. Im 15. Jahre des Kaisers Liberius. Luc. 3, 1 — 6. Prot. Vom Zeugniß Johannis. Joh. 1.								
So.	19	<i>E 4 Abv.</i> Nem.	<i>4 Abv.</i> Nemes.	7 <i>E 2 Abv.</i> Ambros.	3	4	20	
Mo.	20	Theophras	Ammon	8 Patapius	4	5	3	
Di.	21	Thomas Ap.	Thomas Ap.	9 Mar. Empf.	5	6	17	
Mi.	22	Jeno †	Beata	10 Menas	6	7	0	
Do.	23	Victoria	Dagobert	11 Daniel	7	8	14	
Fr.	24	Adam u. Eva †	Adam u. Eva	12 Spiridion	8	9 27 <i>Sum.</i>	29	
Sa.	25	<i>h. Christfest</i>	<i>h. Christfest</i>	13 Eustratus	9 15 <i>Sabb.</i>	10	13	
52) Von Tödtung der Propheten. Matth. 23, 34 — 39.								
So.	26	<i>E Stephan M.</i>	<i>Stephan M.</i>	14 <i>E 3 Abv.</i> Thejus	10 Fast.	11	28	
Mo.	27	Joh. Evang.	Joh. Evang.	15 Cleutherius	11	12	13	
Di.	28	Unschuld. Kind.	Unsch. Kind.	16 Aggäus Pr.	12	13	28	
Mi.	29	Thomas B. †	Jonathan	17 Daniel Pr.	13	14 glücl.	12	
Do.	30	David	David	18 Sebastian	14	15 Tage	27	
Fr.	31	Sylvester	Sylvester	19 Bonifacius	15	16 28 <i>Sum.</i>	11	

*) Den 7. Dec. ist in der Lombardie Festtag, nämlich L'Ordinazione di S. Ambrogio.

TABLE OF CONTENTS

1	Introduction	1
2	Chapter I	2
3	Chapter II	3
4	Chapter III	4
5	Chapter IV	5
6	Chapter V	6
7	Chapter VI	7
8	Chapter VII	8
9	Chapter VIII	9
10	Chapter IX	10
11	Chapter X	11
12	Chapter XI	12
13	Chapter XII	13
14	Chapter XIII	14
15	Chapter XIV	15
16	Chapter XV	16
17	Chapter XVI	17
18	Chapter XVII	18
19	Chapter XVIII	19
20	Chapter XIX	20
21	Chapter XX	21
22	Chapter XXI	22
23	Chapter XXII	23
24	Chapter XXIII	24
25	Chapter XXIV	25
26	Chapter XXV	26
27	Chapter XXVI	27
28	Chapter XXVII	28
29	Chapter XXVIII	29
30	Chapter XXIX	30
31	Chapter XXX	31
32	Chapter XXXI	32
33	Chapter XXXII	33
34	Chapter XXXIII	34
35	Chapter XXXIV	35
36	Chapter XXXV	36
37	Chapter XXXVI	37
38	Chapter XXXVII	38
39	Chapter XXXVIII	39
40	Chapter XXXIX	40
41	Chapter XL	41
42	Chapter XLI	42
43	Chapter XLII	43
44	Chapter XLIII	44
45	Chapter XLIV	45
46	Chapter XLV	46
47	Chapter XLVI	47
48	Chapter XLVII	48
49	Chapter XLVIII	49
50	Chapter XLIX	50
51	Chapter L	51
52	Chapter LI	52
53	Chapter LII	53
54	Chapter LIII	54
55	Chapter LIV	55
56	Chapter LV	56
57	Chapter LVI	57
58	Chapter LVII	58
59	Chapter LVIII	59
60	Chapter LIX	60
61	Chapter LX	61
62	Chapter LXI	62
63	Chapter LXII	63
64	Chapter LXIII	64
65	Chapter LXIV	65
66	Chapter LXV	66
67	Chapter LXVI	67
68	Chapter LXVII	68
69	Chapter LXVIII	69
70	Chapter LXIX	70
71	Chapter LXX	71
72	Chapter LXXI	72
73	Chapter LXXII	73
74	Chapter LXXIII	74
75	Chapter LXXIV	75
76	Chapter LXXV	76
77	Chapter LXXVI	77
78	Chapter LXXVII	78
79	Chapter LXXVIII	79
80	Chapter LXXIX	80
81	Chapter LXXX	81
82	Chapter LXXXI	82
83	Chapter LXXXII	83
84	Chapter LXXXIII	84
85	Chapter LXXXIV	85
86	Chapter LXXXV	86
87	Chapter LXXXVI	87
88	Chapter LXXXVII	88
89	Chapter LXXXVIII	89
90	Chapter LXXXIX	90
91	Chapter LXXXX	91
92	Chapter LXXXXI	92
93	Chapter LXXXXII	93
94	Chapter LXXXXIII	94
95	Chapter LXXXXIV	95
96	Chapter LXXXXV	96
97	Chapter LXXXXVI	97
98	Chapter LXXXXVII	98
99	Chapter LXXXXVIII	99
100	Chapter LXXXXIX	100
101	Chapter LXXXXX	101

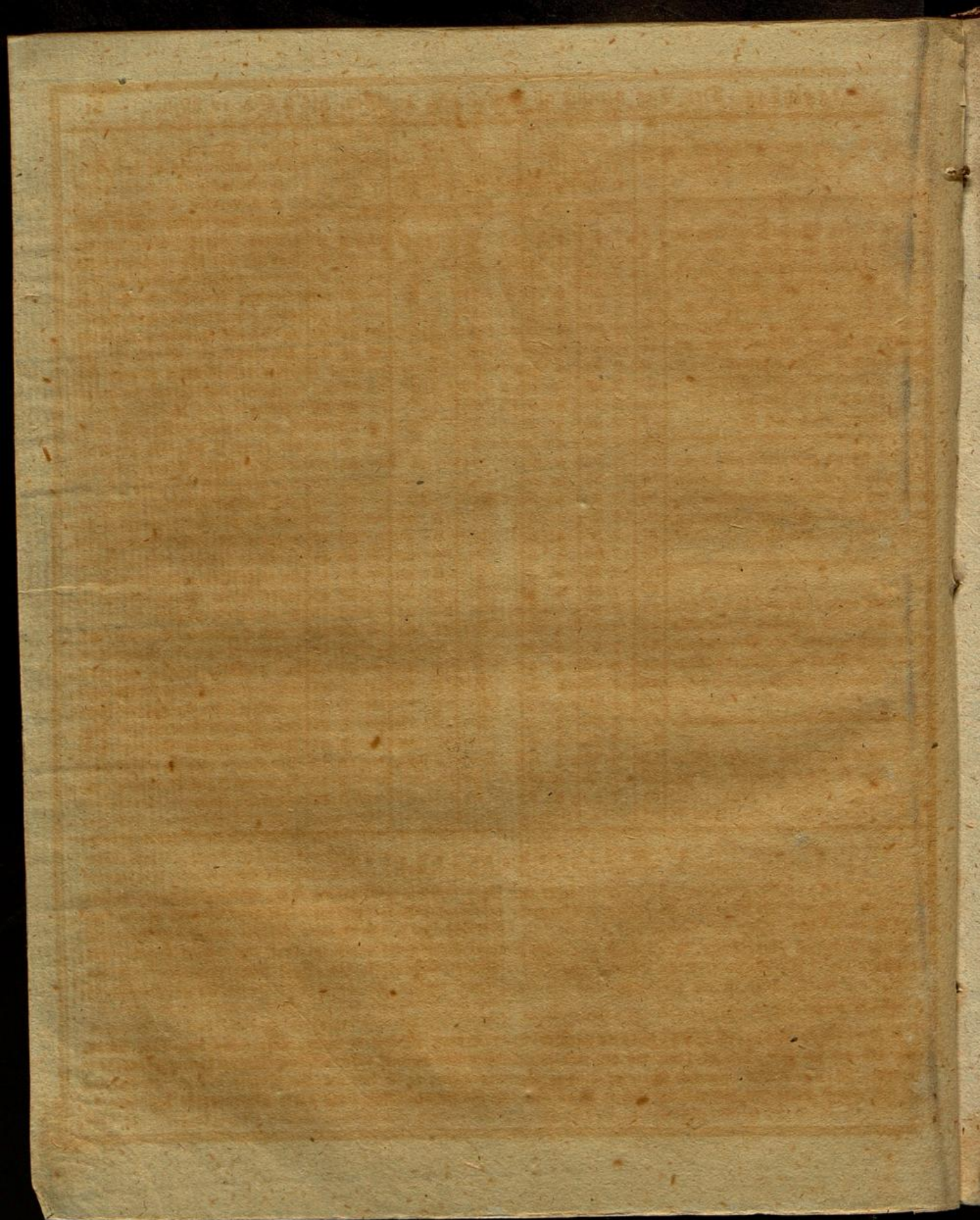

Beobachtungen und Erscheinungen an dem Monde und der Sonne.	M. Z.	Sonnen-		Mondes-		Mittl. Zeit im wahren Mittag. U. M. S.	Kleines Stammbuch der Heiligen, oder Erinnerungstafel an die Namenspatrone und Kirchenseste.
		Aufg. U. M.	Untg. U. M.	Aufg. U. M.	Untg. U. M.		
1. Letztes Viertel Dienstag den 7. um 4 Uhr 21 Min. Morg.	1	7 45	4 15	5 56		11 49 10	5. December. Sabaſ, von reichen und ansehnlichen Eltern geboren, begab sich in die Einsamkeit, und stiftete mehrere Klöster in Palästina. Bey Tage beschäftigte er sich mit der Handarbeit, und die Nacht brachte er im Gebethe und in heiligen Betrachtungen zu. Seinen Jüngern zeigte er den Weg in eine selige Ewigkeit, in die er im J. 331 einging. 10. December. Melchias des bestieg im J. 311 den päpstlichen Stuhl. Unter seiner Regierung trat der höchst beglückte Zeitpunkt ein, daß die christliche Kirche von dem Joche der heidnischen Verfolgung, die volle 3 Jahrhunderte dauerte, befreyet wurde. In dieser längst erwünschten Ruhe beschloß dieser heilige Papst sein Leben im J. 314. 28. December. Die unschuldigen Kinder. Herodes, von den 3 Weisen belehrt, daß sie den neugebornen König der Juden anzubethen gekommen wären, ließ alle zweyjährigen Knaben im ganzen Bethlehemiſchen Bezirke tödten. Die Kirche ehrt sie als Märterer, die wegen Jesus Christus ihr Leben verloren haben.]
2. Neumond Mittwoch den 15. um 9 Uhr 25 Min. Morg.	2	7 46	4 14	6 57	Der abnehmende Mond geht bey Tage unter.	— 49 32	
3. Erstes Viertel Mittw. d. 22. um 11 Uhr 48 Min. vor Mittern.	3	7 47	4 13	8 3		— 49 56	
4. Vollmond Mittw. den 29. um 3 Uhr 7 Min. Nachm.	4	7 48	4 12	9 17		— 50 20	
	5	7 49	4 11	10 17		— 50 44	
	6	7 50	4 10	11 20		— 51 10	
	7	7 50	4 10	Morg.		— 51 36	
	8	7 51	4 9	1 27		— 52 1	
	9	7 52	4 8	2 28		— 52 28	
Erdferne des ☾ den 11.	10	7 53	4 7	3 29		— 52 55	
Erdnähe des ☾ den 27.	11	7 53	4 7	4 30		— 53 23	
	12	7 54	4 6	5 28	— 53 51		
Der Mond geht durch den Aquator nach Süden den 8., nach Norden den 23. Größte nördliche Abweichung des ☾ den 1. und 29., größte südliche den 16.	13	7 54	4 6	6 27	— 54 19		
	14	7 55	4 5	7 24	— 54 48		
	15	7 55	4 5	8 18	— 55 17		
	16	7 56	4 4		— 55 46		
	17	7 56	4 4	Der zunehmende Mond geht bey Tage auf.	4 A. 37		
	18	7 56	4 4		5 26	— 56 16	
	19	7 56	4 4		6 21	— 56 45	
	20	7 56	4 4		7 21	— 57 15	
	21	7 56	4 4		8 25	— 57 45	
	22	7 57	4 3		9 33	— 58 15	
	23	7 57	4 3		10 41	— 58 45	
	24	7 57	4 3		11 51	— 59 15	
	25	7 57	4 3		Morg.	— 59 45	
	26	7 56	4 4		2 19	— 0 15	
Die Sonne rückt aus dem Schützen in das Zeichen des Steinbocks Mittwoch den 22. Dec. Morgens um 7 Uhr 13 Min. — Winter-Sonnenwende.	27	7 56	4 4	3 36	— 0 45		
	28	7 56	4 4	4 51	— 1 15		
	29	7 55	4 5	6 5	— 1 44		
	30	7 55	4 5	8 11	— 2 13		
	31	7 54	4 6	5 40	— 2 43		
Merkur hat seine größte heliocentrische südliche Breite den 25. December.		7 54	4 6	6 48	— 3 11		

Witterungs-Angaben.

December. Den 21. erreicht der Vorwinter sein Ende und der astronomische Winter beginnt. Deynabe der ganze Monath hat trüben, unfreundlichen Himmel; nur wenige Tage sind, an welchen die Sonne scheint. Alles ist düster, neblig, kalt, im Gebirge viel Schnee, in der Ebene der meiste Schnee um die Mitte des Decembers. Um das Christfest große Kälte, manchmahl aber auch Mangel an Schnee und mäßig kalt, und dann sagt der Landmann: „Grüne Weihnachten, weiße Ostern;“ „wenn der Winter beginnt, so kommt die Kälte gegangen;“ „gelindes Wetter um Weihnachten ist ein Vorbothe, daß die Kälte lang hinaus dauern wird;“ „wenn es nicht vorwintert, wintert es nach.“

Knauers Wetterprophezeiung. Der December ist den 1. schön, wird dann ungestüm bis 15., vom 16. bis 20. kalt, den 21., 22. bis 29. trüb mit Schnee und darauf sehr kalt. — Der in diesem Monathe beginnende Winter tritt eigentlich schon zu Anfang Decembers ein, er ist kalt und hat Schnee bis in den Februar, der sich etwas gelind anläßt; um die Hälfte ist er sehr kalt bis zum 4. März, wo starke Sturmwinde beginnen.

Bemerkungen.

Dieses Jahrbuch enthält für jeden Monath zwey Seiten. Auf der ersten Seite sind die vollständigen Kalender für Katholiken, Evangelische, Griechen (nach altem Styl), Juden und Türken enthalten. Alle zu feyern gebothenen Festtage sind roth gedruckt, die sogenannten halben Feiertage aber nur mit durchschossener Schrift angegeben. Jedem Sonntage ist der Sonntagsbuchstabe beygefügt. Jeder Wochentag wird nämlich, wie es in diesem Kalender zu Anfang des Januars geschieht, mit einem Buchstaben, von A bis G fortlaufend, bezeichnet, so daß am 1. Januar A, am 2. B u. s. w. gesetzt wird. Der Buchstabe, welcher nun auf den 1. Sonntag trifft, gilt dann für alle übrigen Sonntage des Jahrs, und heißt der Sonntagsbuchstabe. Die letzte Spalte bildet der Lauf des Mondes oder die Angabe der Zeichen des Thierkreises und der Grade, welche der Mond täglich den ganzen Monath hindurch durchwandert. Die Thierzeiten selbst, welche auf Seite 7 aufgeführt sind, werden auf verschiedene Weise erklärt und ausgelegt. Nach einem alten ägyptischen Kalender, der etwa 2000 Jahre vor Christi Geburt verfertigt worden ist, soll jedes Gestirn ein Bild der Jahreszeit enthalten, in der es bey Sonnenuntergang im Osten steht. Damahls stand die Sonne im Löwen am höchsten, und von da oder mit dem heliacischen Aufgang des Syrius fing das Jahr an. Nach einer andern Auslegung soll der Widder den März andeuten, weil um diese Zeit die Schafe lammen; der Stier den April, weil da die meisten Kühe kalben; die Zwillinge, die ursprünglich als Regenwillige vorgestellt wurden, den May, weil die Ziegen alsdann jungten; der Krebs deutet auf den scheinbaren Rückgang der Sonne im Junius, weil sich dann die Sonne wieder nach Süden herabzusinken anfängt. Der Löwe sollte die heißen Tage des Julius anzeigen. Die Jungfrau mit der Aehre zeigte auf den Erntemonath oder August; die Wage auf die Gleichheit des Tages und der Nacht im September (oder nach einer andern Deutung die gute Eintheilung und Abwägung der gesammelten Früchte bis auf die zukünftige Ernte). Der Scorpio bezeichnete die im October sich einfindenden bößartigen Seuchen, der Schütze erinnerte an die beste Jagdzeit im November, und der Steinbock war das Bild des scheinbaren Heraufsteigens der Sonne nach dem 21. December. Der Wassermann verkündigte die Regenzeit im Januar, und die Fische deuten die Leichzeit der Fische im Februar an.

Die Zeichen der Mondesviertel sind den einzelnen Tagen beygefügt, um die Leser aufmerksam zu machen; der Eintritt jedes Viertels ist auf der folgenden Seite genauer angegeben.

Eine gewöhnliche Kalenderzugabe sind die katholischen und protestantischen Evangelien.

Die beweglichen Feste sind, wie bekannt, immer nach dem Eintritte der Ostern geordnet. Die ganze Festrechnung gründet sich auf einen Beschluß der Nicäischen Kirchenversammlung im IV. Jahrh., den der Papst Gregor XIII. bey seiner neuen Kalenderform gleichfalls befolgte. Ostern muß nämlich immer an jenem Sonntage gefeyert werden, welcher dem ersten Vollmonde nach dem Frühlings-Aequinoctium folgt. Gregor XIII. schlug zur Auffuchung dieses Ostervollmondes die cyclische Rechnung, nämlich die Epakten vor; die Protestanten hingegen setzten bey ihrer Annahme des neuen Kalenders solchen nach genauer astronomischer Rechnung fest. Da aber die astronomische Rechnung in gewissen Jahren mit der cyclischen nicht übereinstimmt, so veranlaßte dieß, daß die Protestanten zuweilen Ostern an einem andern Sonntage feyerten, als die Katholiken. Um den daraus entstandenen Unordnungen abzuwehren, beschloßen die protestantischen Stände 1776 auf dem Reichstage zu Regensburg, den Ostern-Vollmond gleichfalls mit den Katholiken nach der cyclischen Rechnung zu bestimmen, und so künftig mit ihnen Ostern immer an demselben Sonntage zu feyern.

Die zweyte Seite enthält zuerst die Dauer des kürzesten und längsten Tages in jedem Monathe; die genaue Angabe der Mondesviertel, die Erdröhe und Erdferte des Mondes, den Stand der Sonne und den Stand einiger Planeten. Auch sind hier die eintretenden Finsternisse in Kürze bemerkt. Die Mondesviertel haben auf die Witterung keinen Einfluß.

In drey Spalten ersieht man Auf- und Untergang der Sonne, Auf- und Untergang des Mondes und die mittlere Zeit im wahren Mittag. Alles ist nach dem Meridiane und der Polhöhe von Wien, als dem Mittelpuncte des Osterr. Kaiserstaates, berechnet worden. Die Stunde des Untergangs doppelt genommen gibt die Länge des Tages, und die Stunde des Aufgangs doppelt genommen gibt die Länge der Nacht. Wegen der zu- oder abnehmenden Abweichung der Sonne vom Aufgang bis Untergang ist der halbe Tagbogen vor Mittag bald um 1 Minute in Zeit kürzer oder länger, als nach Mittag. Aus der Angabe der mittlern Zeit im wahren Mittag ersieht man, um wie viel die Uhren zu früh oder zu spät gehen. Um so viel Minuten und Secunden die mittlere Zeit nach 12 Uhr steht, um so viel gehen die Uhren zu früh, und um so viel Minuten und Secunden die mittlere Zeit vor 12 Uhr trifft, um so viel gehen die Uhren zu spät.

Zulezt kommen die Witterungs-Angaben, da diese, bey all ihrer Unzuverlässigkeit, doch in jedem Kalender gesucht werden; und endlich das Verzeichniß der vorzüglichsten Heiligen mit kurzen Andeutungen aus deren Biographie.